TB Nachrichten

2017

Turnerbund Burgsteinfurt 1862 e.V.

Kinderfreundlicher Sportverein

SPORTJUGEND
LANDESSPORTBUND
NORDRHEIN-WESTFALEN

- 14, 28, 42 oder 56 km
- steinharte „Medaillen“
- erster klimaneutraler Crosslauf im Münsterland
- Verpflegung aus fairem Handel

Steinhart500

Der Bagno-Buchenberg-Marathon

Wir holen Euch wieder von der Straße!

DUV-CUP 2017

Sonntag, 12.11.2017

Startzeit: 9:30 Uhr · **Zielschluss:** 16:00 Uhr

Turnerbund 1862 Burgsteinfurt

www.steinhart500.de

Aktuelle Infos auf facebook: steinhart500

Inhaltsverzeichnis

2 Grußwort der Vorsitzenden
4 Neues vom Präsidium
6 Vorstandsbericht
12 Wir gratulieren
14 Steckbrief FSJler Paul Kolk
16 Ehrenmitglieder
18 Alina Fischer: Mein FSJ beim TB
22 Aus der Geschäftsstelle
24 Bogenschießen
29 Fechten
32 Jugendhandball
38 Handball
44 Karate
48 Leichtathletik
54 Rhythmik und Tanz
58 Fit und Fun: Pupsiturnen
60 Tischtennis
70 Kurse
74 Sporteln
76 SAA Steinfurter Altstadtabendlauf
80 Steinhart 500
84 Ferienfreizeiten
88 Integration
91 Rezept
92 Gehirn-Jogging

Impressum

Herausgeber: Turnerbund Burgsteinfurt 1862 e.V.

Verantwortlich: Dörte Michels, Vorsitzende
Wettringer Straße 6, 48565 Steinfurt, vorstand@tb-burgsteinfurt.de

Druck: Onlineprinters GmbH
Druckauflage: 1.300 Exemplare
Titelfotos: © LSB NRW | Andrea Bowinkelmann / TB Burgsteinfurt

Verantwortlich für den Inhalt der Sportberichte: die Redakteure der jeweiligen Abteilungen. Wir behalten uns vor, eingesandte Artikel zu kürzen. Der Inhalt der Artikel spiegelt nicht in jedem Fall die Meinung des Vorstandes und des Präsidiums wider.

Grußwort der Vorsitzenden

Liebe TB Mitglieder, liebe Leserinnen und Leser!

Sport ist die größte Bürgerbewegung im Kreis. Dennoch sind die Mitgliederzahlen kreisweit leicht rückgängig. Beim Turnerbund haben wir jedoch seit drei Jahren stabile Mitgliederzahlen, denn Vereine, die sich breit aufstellen, stehen besser da. Wir haben Angebote für alle Altersklassen vom Säugling bis zum Senior, Breiten-, Gesundheits- und Wettkampfsport.

Allerdings registrieren nicht nur wir im TB eine Verschiebung der Altersstruktur: Die Anzahl der Kinder und Jugendlichen sinkt, dafür treiben mehr Erwachsene und Senioren Sport. So erfreulich das gesteigerte Gesundheitsbewusstsein der Erwachsenen ist, desto größer sind die Sorgen wegen der sinkenden Zahlen bei den unter 20jährigen. Weniger Kinder, lange Schulzeiten, ein übergroßes Angebot – es findet ein hartes Ringen um die Kinder statt. Früher machten Kinder auch zwei bis drei verschiedene Sportarten, jetzt maximal eine. Dass Bewegungsmangel zu Übergewicht und Haltungsschäden führen kann, erlebt unsere Gesellschaft immer deutlicher.

Wir bieten jetzt ein Rehaangebot für Jugendliche an – weil die Nachfrage da ist! Unsere Angebote für Kinder und Jugendliche sind attraktiv und bieten Qualität, es muss Spaß machen sich zu bewegen. Dafür werben wir in unseren Ferienfreizeiten, in den Schulen und durch unsere Programmhefte, schicken unsere Übungsleiter zu Fortbildungen und auf Lehrgänge. Es ist ein wichtiger Bildungsauftrag, den wir als Verein haben und deshalb wurde es auch in unserer neuen Satzung verankert: Neben dem Sport fördert der TB jetzt auch die Jugendhilfe.

Nun wünsche ich Ihnen allen viel Spaß mit dem vorliegenden Magazin und wünsche mir, dass viele Leser zum Sporttreiben inspiriert werden!

Mit sportlichen Grüßen

Dörte Michels
0 25 51 / 75 84
vorstand@tb-burgsteinfurt.de

Wir sind für Sie da wird wir sind immer für Sie da.

Energie wird innogy.

Nutzen Sie unseren Online-Service überall & jederzeit.
Jetzt unter www.innogy.com

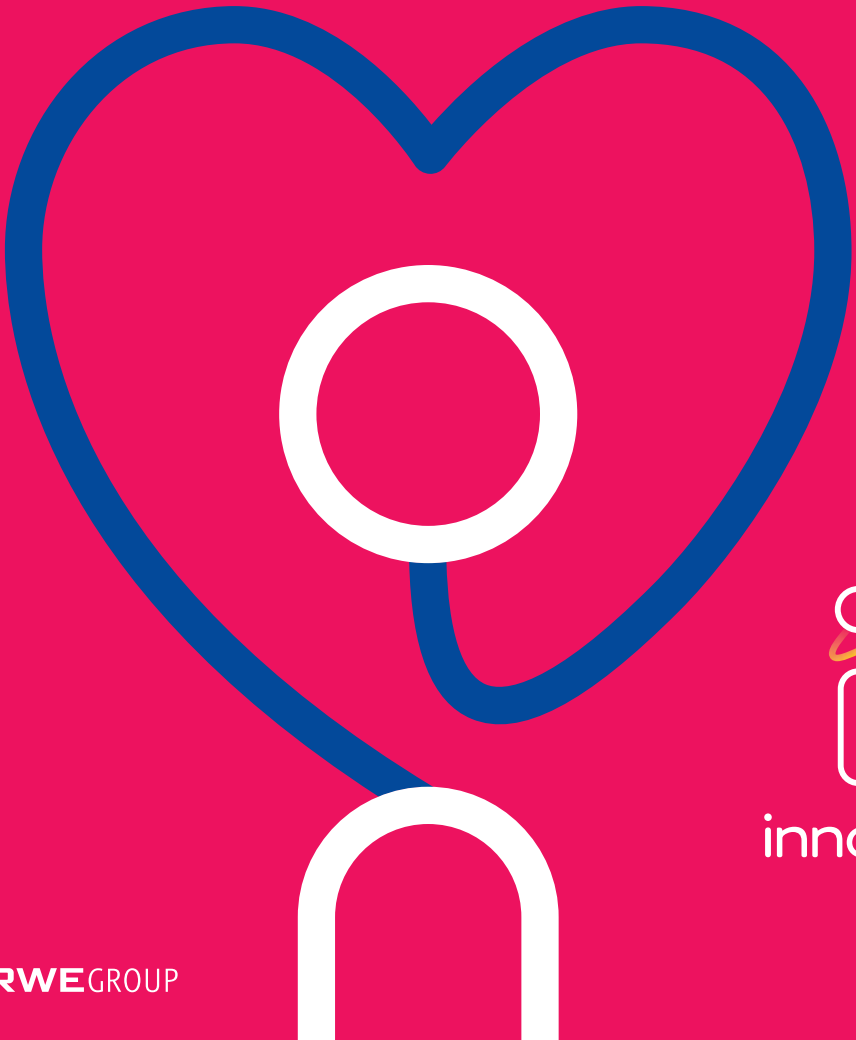

innogy

RWE GROUP

Neues vom Präsidium

Liebe Leserinnen und Leser!

Es war ein recht ruhiges Jahr für mich als Präsidentin. Wir hatten sechs Präsidiumssitzungen bis zur JHV 2017. Die Zusammenarbeit mit Dörte, Uwe und Beate funktioniert sehr gut, wir werden durch E-Mails, Telefonate und persönliche Gespräche immer auf dem Laufenden gehalten.

Leider hat unser Präsidiumsmitglied Philip Lange vor einigen Wochen beschlossen, sein Amt niederzulegen. Das bedauern wir sehr! Trotzdem engagiert er sich weiter beim Sportabzeichen und organisiert nun mit viel Energie ein Trainingscamp für die 3. Ferienwoche. Das finden wir klasse und bedanken uns an dieser Stelle ganz herzlich dafür und auch für seinen ganzen Einsatz in den vergangenen Jahren!

Wenn ein Präsidiumsmitglied während der laufenden Amtszeit zurücktritt, hat das Präsidium laut Satzung die Möglichkeit ein neues Mitglied bis zur nächsten JHV zu wählen. Wir haben Kai Namockel angesprochen und gefragt, ob er das Präsidium ergänzen möchte. Er hat ja gesagt, wurde vom Präsidium gewählt und ist nun offiziell das 5. Präsidiumsmitglied bis zur JHV 2018. Kai lebt seit 1983 in Münster, hat in Steinfurt studiert und arbeitet jetzt bei der Telekom im IT-Bereich. Seit 2000 lebt er mit seiner Frau Petra und den beiden Töchtern in Steinfurt. Die gesamt Familie engagiert sich in der Leichtathletikabteilung. Kai pflegt auch die Homepage der LA.

Anne Hoffmeister wurde außerdem vom Präsidium erneut zur Vizepräsidentin gewählt.

In den nächsten Monaten wird das Präsidium, zusammen mit anderen TB-Mitgliedern folgendes Ziel verfolgen:

Wir planen eine TB-Karnevalsparty 2018

Viele von euch werden sich an die legendären Karnevalspartys des TBs sehr gut erinnern. Bis 1993 wurden diese Partys mit viel Engagement und Euphorie gefeiert. Dann war es vorbei.....Aber das soll sich nun ändern!

Einige Unerschrockene haben sich zu einem Orga-Team zusammengeschlossen und schon die wichtigsten Rahmenbedingungen klar gemacht:

Datum: 09. Februar 2018 (Freitag nach Weiberfastnacht)

Partylocation: natürlich im Martin-Luther-Haus

Die Getränkeversorgung ist über Arning sichergestellt, ein Imbisswagen bei der Flei-

scherei Burchert reserviert und für die Partymusik werden Horst Neier und sein Team sorgen.

Ganz wichtig: die drei schönsten und ausgefallensten Kostüme werden natürlich von einer Jury belohnt, jeder kann sich kreativ austoben. Wir sind jetzt schon gespannt auf eure Ideen. Es ist aber **nicht** zwingend notwendig in ein Kostüm zu schlüpfen. Wir möchten einfach mal wieder so richtig miteinander feiern, jeder soll sich in seiner Haut wohlfühlen und Spass haben. Auch die Musik wird in erster Linie Partymusik sein.

Bitte macht in alle Richtungen kräftig Werbung für dieses Event. Und wer gerne mithelfen möchte, egal wie, der kann sich jederzeit bei mir melden: Tel: 02551/7746 oder natürlich auch in der Geschäftsstelle, Tel: 02551/7632.

Jetzt möchte ich mich noch im Namen des ganzen Präsidiums bei euch allen bedanken für die vielfältige Unterstützung im vergangenen Jahr, so kann es gerne weitergehen!

Mit sportlichen Grüßen,
Michaela Scheiper

PKW- & Nutzfahrzeuglackierungen • Ausbeul- & Karosserietechnik • Sandstrahlarbeiten

Lackiertechnik RAUE

Meisterbetrieb für Lackier- & Karosserietechnik

48565 Steinfurt • Dieselstraße 20 • Tel.: 02551 / 2099

www.lackiertechnik-raue.de

Vorstandsbericht

Liebe Leserinnen und Leser!

Wie gewohnt möchte ich an dieser Stelle einen kleinen Einblick zu der Arbeit sowie Veränderungen und Neuerungen im TB geben. Es wird mir auch nach über 3 Jahren (wo sind diese geblieben?) nicht langweilig – es gibt immer noch genügend Baustellen! Besonders erfreulich ist es, dass ich seit September letzten Jahres mit Uwe Seifert einen Stellvertreter habe. Uwe liest im Hintergrund fast alle Mails mit und ist somit immer nah dran am Tagesgeschehen. Wir tauschen uns aus, beratschlagen, diskutieren und entscheiden dann gemeinsam.

Satzung des TB: dieses Thema können wir nun erst mal für einige Zeit ad acta legen, denn die neue Satzung wurde am 26.01.2017 eingetragen. Diese Überarbeitung wurde vor 2 Jahren beschlossen, doch der Weg bis zur finalen Fassung war dann doch lang. Viele Arbeitsstunden des „Arbeitskreis Satzung" – vielen Dank an dieser Stelle für alle Mitarbeiter! – waren nötig, bis die neue Satzung auf der außerordentlichen Mitgliederversammlung vom 27.10. 2016 verabschiedet wurde. Der Zweck des Vereins wurde nun erweitert: neben dem Sport fördert der TB jetzt laut Satzung auch die Jugendhilfe. Auf der Homepage des TB kann die Satzung eingesehen werden.

Die „Villa Turnerbund": leider steht der Schriftzug immer noch nicht außen an dem Haus, wie auf diesem Foto retuschiert;

aber wir arbeiten daran. Immerhin haben wir jetzt ein schickes Türschild zusammen mit unserem Untermieter, der Hospizinitiative, an der Hauswand angebracht. Manchmal geht es in der Geschäftsstelle zu wie in einem Taubenschlag – ein ständiges Kommen und Gehen von Sportlern, Übungsleitern, Ehrenamtlern oder einfach Interessierten ist an der Tagesordnung. „Es ist schön, dass wir den Schritt gewagt und das ehemalige evangelische Jugendhaus übernommen haben", wird uns immer wieder zurückgemeldet. Über unser ständig wachsendes Kursprogramm lesen Sie an anderer Stelle.

FSJ'ler: Alina Fischers Einsatz als FSJ'lerin im TB erwies sich als großartige Wahl: die 11 Monate mit ihr waren einfach klasse – sie ist eine tolle junge Frau, die super zu unseren Teams im Büro und im Sport passte. Sie berichtet über ihre Zeit bei uns ausführlich in ihrem Rückblick. Ab 1. September nimmt Paul Kolk sein FSJ beim TB auf. Weitere Informationen zu Paul gibt es in seinem Steckbrief.

Ferienfreizeiten: Das zweite Jahr unter der Regie von „Holti" Dirk Holtmann sprengt alle Rekorde: schon am Camp Kunterbunt haben deutlich mehr Kinder teilgenommen als im Vorjahr, doch die ersten „10 tollen Tage" während der diesjährigen Sommerferien erleben mit 97 Teilnehmern und 18 Betreuern neue Dimensionen. Auch die zweite Freizeit wird mit über 70 Teilnehmern gut angenommen. Ein besseres Feedback kann man nicht bekommen – es hat sich herumgesprochen, dass der TB ein abwechslungsreiches, spannendes und kostengünstiges Ferienprogramm für Kinder bietet.

Ehrungen und Dankeschön: Nur mit den zahlreichen ehrenamtlichen Helfern und vielen anderen Unterstützern läuft ein Verein. Leider wird es immer schwieriger, neue Ehrenamtler zu finden und zu begeistern, sei es für Vorstandsaufgaben, als Trainer oder Übungsleiter, Schieds- oder Kampfrichter. Dadurch verteilt sich die gleiche Arbeit oft auf immer weniger Schultern,

Unser Service für Sie

www.vorgerd.de
VORGERD
Mode, Sport u. Spiel
Steinstr. 35 48565 Steinfurt - 02551 / 82002

ÖFFNUNGSZEITEN:
Mo. – Fr. 9.30–18.30 Uhr
Sa. 9.30–16.00 Uhr
durchgehend geöffnet

was dann leider oft an die Belastungsgrenzen der Ehrenamtler führt. JEDER Interessierte ist eingeladen, auch gerne selbst den ersten Schritt zu tun – wir finden sicher eine passende Aufgabe, die dann andere entlastet. Nur so kann es weiterhin in unserem Verein laufen. An dieser Stelle ein großes Dankeschön an unsere unentbehrlichen Helfer Heinrich Damer, Uwe Geersen, Klaus Harrach, das Präsidium sowie Jutta Köster, Gisela Pachnicke und viele viele andere!

Auf der Jahreshauptversammlung am 31. März 2017 wurden folgende Mitglieder besonders geehrt:

Michaela Wierling,
Bogenschießen, silberne Nadel
Merle Böckenhoff,
Rhythmik und Tanz, silberne Nadel
Ansgar Cordes, Handball, Wanderteller
Ernst Römer, Leichtathletik, Ehrenmitglied
Frank Menzel: großes Dankeschön!
Heinz Bernd Raue: großes Dankeschön!

Sportliche Ehrungen

Leandra Janning, Landesmeisterin Bogenschießen

1. Herren Handball: großartige Saison 2015/2016, Stephan Nocke – Trainer, Tim Weingarten – Lauf – Trainer, Romina Stenzel – Fitness – Coach. Die Mannschaft: Kevin Aguilar, Robert Barnow, Marc Bohle, Manuel Epker, Dimitirij Gasanov, Stephan Kretzschmar, Frederic Schnittker, Thilo Schubert, Thorben Steenweg, Michael Tasche, Konrad Tenkamp, Niclas Vinhage, Stephan Volkeri, Manuel Volkmer und Jarno Wesselmann.

© Julian D. Lagemann

Weibl. A Jugend Handball, Ansgar Cordes – Trainer, Kristin Gerdener und Astrid Rehorst – Trainerinnen, Stefan Vehoff – Trainer. Die Mannschaft: Lea Safran, Pia Meyer, Paula Cordes, Miriam Ahaus, Lea Peters, Maike Bartsch, Alina Fischer, Sophie Javernik, Anke Schäfer, Lena Heuing, Johanna Cordes, Kira Schürmann, Lissy Antfang, Charlotte Vehoff, Nora Lefert

Im Jahr 2016 wurden 178 **Sportabzeichen** (Vorjahr 183) abgenommen. Seit dem 8. Mai, immer montags ab 18 Uhr, läuft die Saison 2017. Gerald Barkowsky und Philip Lange nehmen mit ihrem erprobten Team wieder die Leistungen in den Bereichen Schnelligkeit, Kraft, Ausdauer und Koordination ab. Einmal im Jahr sollte man sich diesem persönlichen Fitnesstest unterziehen und mal eine Trainingseinheit im Stadion absolvieren – bis Ende September ist das noch möglich.

Veranstaltungen: Der Turnerbund ist dafür bekannt, ein sehr aktiver Verein zu sein, der viele Veranstaltungen und Turniere ausrichtet. Fast alle Abteilungen leisten in ihren Sportarten Großes, damit auch andere Sportler in Steinfurt ihren Sport ausüben können, z. B. die Handballwochen im August, die Fechtturniere, die Kreismeisterschaften der Bogenschützen, das Leichtathletiksportfest und anderes.

Nur abteilungsübergreifend können die beiden großen Laufveranstaltungen, der Altstadtabendlauf und der Steinhart500, funktionieren. Es gibt jeweils Organisatoren-Teams, in denen auch einige Nicht-TBler zu finden sind, doch alles zu stemmen ist jedes Mal ein Kraftakt, der nur gemeinsam gelingt. Details zu den Laufevents gibt es in separaten Artikeln und die positiven Rückmeldungen motivieren uns stets aufs Neue zur Planung und Durchführung.

Unterstützung aus anderen Abteilungen ist dringend nötig, worum ich auch in Zukunft herzlich bitte.

Sporthelfer auszubilden ist die wichtigste Grundlage für einen Verein, Nachwuchskräfte zu gewinnen. Daher freuen wir uns immer, wenn sich junge Menschen zu den entsprechenden Lehrgängen anmelden und fördern das, in dem die Kosten voll übernommen werden. Aber nicht nur über den Verein werden Sporthelfer ausgebildet, sondern auch über Schulen wie dem Arnoldinum Steinfurt oder der Realschule am Buchenberg. Die Vernetzung von Schule und Verein ist daher sehr wichtig, damit die Sporthelfer auch in der Praxis ankommen und Einsatzorte finden. Daran wird seit dem letzten Jahr verstärkt gearbeitet. Im Juni fand ein großes Sporthelfertreffen in Ibbenbüren mit zahlreichen Workshops und Aktionen statt, an dem auch viele Steinfurter teilnahmen. Am Ende der Sommerferien fahren Jugendliche aus unterschiedlichen Nationen nach Berlin zu einer ganz besonderen Gruppenhelferausbildung, unter ihnen auch zwei aus den Reihen unserer Ferienfreizeitenbetreuer.

Die **Zusammenarbeit mit der Firma Vorgerd** hat es schon immer gegeben. Als lokalen Anbieter von Sportartikeln, Bekleidung und sonstiger Ausstattung haben wir schon immer mit Günther Schwarte zusammengearbeitet. Neu ab diesem Jahr ist allerdings, dass wir als Verein noch einen zusätzlichen Jahresrabatt von 2 % auf unsere gesamten Einkäufe erhalten. Auch als Privateinkäufer erhalten unsere Mitglieder bis zu 20 % Rabatt auf die Sportartikel ihrer Sportart, die ServiceCard mit allen gewohnten Vorteilen und zusätzlich erhält der Verein auch auf private Einkäufe diese 2 % am Jahresende. Also bitte beim nächsten Einkauf bei Vorgerd auf die Mitgliedschaft im TB hinweisen!

Immer da, immer nah.

PROVINZIAL
Die Versicherung der Sparkassen

Ihr Versicherungsschutz in professionellen Händen. Direkt vor Ort. Die Provinzial – zuverlässig wie ein Schutzengel.

Hermann Lindhof

Katharina Lindhof

Torsten Kolthoff

Ihre Provinzial Geschäftsstelle

Lindhof & Kolthoff OHG
Wilhelmsplatz 5
48565 Steinfurt-Burgsteinfurt
Tel. 02551/1492-0, Fax 02551/1492-90
lindhof-kolthoff@provinzial.de

Wir gratulieren unseren Mitgliedern ganz herzlich zu Ihren runden Geburtstagen 2017!

90 Jahre

Frohoff-Hülsmann, Maria 08.06.1927

85 Jahre

Haake, Marie 10.06.1932
Leiß, Lotte 02.11.1932

80 Jahre

Bercks, Gottfried 17.02.1937
Damer, Rita 23.05.1937
Schrapp, Inge 21.06.1937

75 Jahre

Föcking, Monika 01.02.1942
Sobieralski, Inge 04.05.1942
Lückerath, Hermann 06.08.1942
Drawe, Anneliese 26.09.1942
Kolk, Luise 27.09.1942

70 Jahre

Gasch, Wolfgang 31.01.1947
Becks, Wilhelm 12.02.1947
Völker, Christel 16.08.1947
Hebbe, Inge 25.10.1947
Hölscher, Hans 21.12.1947

65 Jahre

Hemker, Heinz 16.02.1952
Hemker-Möllering, Regina 17.02.1952
Storck, Marianne 06.07.1952
Berlin, Jürgen 31.10.1952
Pachnicke, Klaus 11.12.1952
Barkowsky, Gerald 18.12.1952

Blumenhaus Gude
Floristmeisterin Astrid Gude
Wasserstraße 31 · 48565 Steinfurt · Tel. 0 25 51/52 08 · Fax 8 08 69

Perick

Ihr Sanitätshaus

Goldstrasse 33 • 48565 Steinfurt
Tel. 02551/8004-0 • Fax 02551/8004-20

Lindenstraße 37 • 48268 Greven
Tel. 02571/503900 • Fax 02571/584693

Steckbrief – FSJler für den TB Burgsteinfurt

Ab dem 1. September beschäftigt der TB Burgsteinfurt wieder einen FSJler!

Paul wird in der Geschäftsstelle eingesetzt, aber auch im offenen Ganztag, der Turnabteilung, beim Handball, der Leichtathletik, im Volleyball und wo immer er unterstützen kann.

Hier stellt sich Paul kurz vor:

Name:	Paul Kolk
Geburtstag:	14. 04. 1999
Wohnort:	Burgsteinfurt
Geschwister:	eine ältere Schwester, ein jüngerer Bruder
Was mir gefällt:	gutes Essen, Sport, lachen und gutes Wetter
Was mir nicht gefällt:	Stress, keine Bewegung, Regen und Kälte
Lieblingssportarten:	Handball, Beachvolleyball
Lieblingssportler:	Michael Phelps
Lieblingsreiseziel:	Le Gurp, ein idyllischer Campingplatz im Westen Frankreichs
Lieblingsfilm:	Cool Runnings
Lieblingsessen:	Pizza, Kartoffeln
Mich beschrieben in drei Worten:	sportlich, ehrgeizig, lustig
Pläne für die Zukunft:	Informatik studieren, viel Handball spielen und reisen, gesund bleiben

KOMMEN AUCH SIE ZU UNS!

PALSTRING

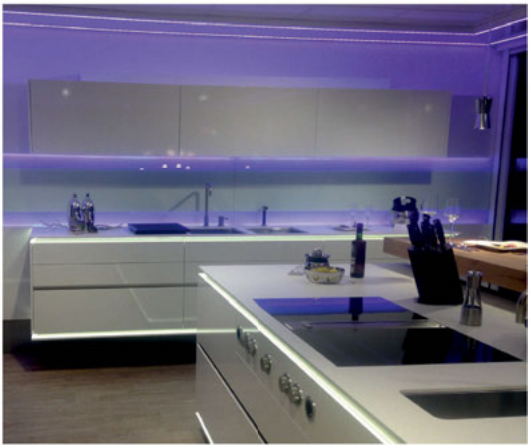

Küche, Bad und mehr...! Innenausbau Ladenbau Praxiseinrichtung Cafeteria Wohnbereich

Sonnenschein 39
48565 Steinfurt
TEL 0 25 51 / 93 93 - 0
FAX 0 25 51 / 93 93 - 18
MAIL info@palstring.de
www palstring.de

Bitte besuchen Sie Palstring auf Facebook!

Neue Ehrenmitglieder des Turnerbund Burgsteinfurt

Auf der Jahreshauptversammlung am 31. März 2017 wurde **Ernst Römer** zum Ehrenmitglied ernannt, am 5. Juli **Elsbeth Appelbaum.**

Seit 1975 engagierte sich Ernst als Lauftreffleiter für den Turnerbund. Er rief im Jahr 1984 den Steinfurter Marathon ins Leben, der innerhalb weniger Jahre zur größten Marathonveranstaltung Westfalens wurde. Mit seinem unübertroffenen Arbeitspensum für den Verein, weit über das übliche Maß hinaus, und seinen stets zündenden Ideen leistete Ernst große regionale, nationale und sogar internationale Verdienste. Er hatte erstmals die Idee, die jetzt überall kopierten Brems- und Zugläufer im Wettkampf einzusetzen. Ernst begeisterte hunderte Kinder und Jugendliche für die Leichtathletik; noch im letzten Jahr sorgte er für die Vorstellung der spielerischen Leichtathletik in den Steinfurter Grundschulen.

Wenn er dem Verein helfen konnte, so tat Ernst es.

Elsbeth Appelbaum ist seit 65 Jahren Mitglied im Turnerbund Burgsteinfurt. In diesen vielen Jahren hat sie allein durch ihre Anwesenheit wegen ihrer aufmunternden Art und positiven Ausstrahlung die Übungsstunden der Frauengymnastik bereichert. Elsbeth hat unzählige Fahrten mit organisiert und bei den Laufveranstaltungen des Vereins tatkräftig die Cafeteria unterstützt. Im Jahr 1987 hat sie als Anerkennung für ihren Einsatz die silberne Ehrennadel und 1995 die goldene Ehrennadel erhalten.

Der Turnerbund Burgsteinfurt möchte Ernst und Elsbeth mit der Verleihung der Ehrenmitgliedschaft einen ganz besonderen Dank für ihren ehrenamtlichen Einsatz und ihre Vereinstreue aussprechen.

WIR GEBEN **GAS**

UNSER UMFANGREICHES **LIEFERPROGRAMM:**

- Medizinische und technische Gase
- Schweißschutzgase
- Prüf- und Sondergase
- Brenn- und Heizgase
- Tiefkalt verflüssigte Gase
- Gase für die Lebensmitteltechnologie
- Trockeneis
- Ballongas

UNSERE VIELFÄLTIGEN **SERVICELEISTUNGEN:**

- Gasversorgung und Transportsysteme
- Flaschenhandel
- Abfüll- und Autogentechnik
- Flaschenprüfung und Instandhaltung

Sauerstoffwerk
HOWE

Sauerstoffwerk Steinfurt
E. Howe GmbH & Co. KG
Sellen 106 // 48565 Steinfurt
Tel.: (02551) 93 98-0
www.sauerstoffwerk.de

Rückblick von Alina Fischer:

Mein FSJ beim TB

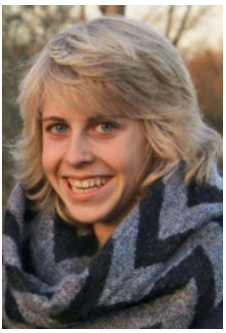

Ich habe für 11 Monate mein FSJ beim Turnerbund absolviert. Fast 1 Jahr, das viel schneller verging, als erwartet.

In diesem Jahr war ich in vielen verschiedenen Bereichen tätig und habe mich überwiegend mit Aufgaben, Sportarten oder Veranstaltungen beschäftigt, mit denen ich vorher noch nicht in Kontakt geraten war. Von Programmheften, die überarbeitet/aktualisiert werden mussten, über Werbung in Grundschulklassen machen, Schul-AGs / offener Ganztag, Kindersport, Leichtathletik und Wassergymnastik-Gruppen leiten, bis hin zu größeren Veranstaltungen – wie der Steinfurter Altstadtabendlauf und der Steinhart 500 – war alles dabei.

Montags bin ich für eineinhalb Stunden in unseren Kooperationskindergarten St. Willibrord gegangen und habe dort mit den Mädels und Jungs im Turnraum viele verschiedene Spiele gespielt, oder für sie Geräte zum Klettern, Turnen, Rutschen, Springen oder Schaukeln aufgebaut. Bei schönem Wetter waren wir meist draußen. Auch hier wurden unter anderem Spiele wie Fangen oder Verstecken gespielt.

Besonders auf meine Aufgabe, Wasser-

SCHNIEDER

- Tag- u. Nachttankstelle
- Waschanlagen
- Heizöl
- Diesel
- Autogas
- Schmierstoffe
- Holzpellets
- Grüner Markt

W. Schnieder GmbH & Co. KG
Sonnenschein 65, 48565 Steinfurt
Telefon 0 25 51/31 51
www.landfuxx-schnieder.de

SCHNIEDER
Ihr Fahrradprofi an der Radbahn

- Meisterwerkstatt
- Verkauf
- Zubehör
- Fahrradverleih

W. Schnieder GmbH & Co. KG
Goldstraße 1, 48565 Steinfurt
Telefon 0 25 51/9 96 90 62
www.fahrrad-steinfurt.de

H. G. HAHN HAUSTEXTILIEN

WERKSVERKAUF

Mittwoch - Freitag:
15:00 – 18:00 Uhr
Samstag:
10:00 – 13:00 Uhr

Adresse:
Altenberger Str. 93
48565 ST-Borghorst

Kontakt:
+49 2552 9399-219
hahn-haustex.de

gymnastik zu leiten, war ich sehr gespannt, da ich mich zuvor mit so gut wie allem, was mit Wasser zu tun hat, so wenig wie möglich beschäftigt hatte. Darüber, dass es mir dann doch gefallen hat, und dass ich mittwochs dafür sogar gerne bis 21 Uhr gearbeitet habe, war ich selber überrascht.

Aber nicht nur die verschiedenen Sportangebote, sondern auch die Arbeit im Büro hat mir gut gefallen. Es gab immer etwas zu tun, so dass keine Langeweile auftreten konnte, die man, wenn man mit Dörte und Beate zusammen arbeiten darf, sowieso nicht bekommt.

Als mein FSJ-Projekt habe ich die Kibaz-Veranstaltung (Kinderbewegungsabzeichen) ausgewählt, die vom TB am 12.10. 2016 in der Willihalle stattgefunden hat. Ich habe diese die Wochen zuvor während meiner Bürozeiten geplant: Welche Stationen werden aufgebaut und wo? Welches Material wird benötigt, was muss noch besorgt werden? Wie erreichen wir die Kinder, wo sollte überall Werbung gemacht werden? Wer hilft beim Aufbauen und wie viele Helfer sind überhaupt nötig? Wer übernimmt was? Wer verteilt die Laufzettel und anschließend die Urkunden? etc. All diese Fragen mussten beantwortet und beachtet werden, um den Kindern einen spaßigen Nachmittag ohne Schwierigkeiten zu bereiten – und es hat geklappt!

Bei den Ferienfreizeiten vom TB konnte ich leider insgesamt nur eine Woche mit-

helfen, da sich das Camp Kunterbunt in den Osterferien und die zweite Woche der 10 Tollen Tage im Sommer leider mit meinen Seminaren überschnitten haben.

Die Woche hat mir trotzdem gut gefallen, war aber zwischendurch auch sehr anstrengend, da ca. 100 Kinder teilgenommen haben und man somit immer viel zu tun hatte.

Auch die Seminare in Rheine und Hachen im Sauerland waren immer wieder ein Highlight. Bereits nach dem zweiten Seminar war ich im Besitz der Übungsleiter C-Lizenz. Ich habe viele nützliche Dinge gelernt und neue Spielideen bekommen, die ich während der Sportstunden anwenden konnte. Die Gruppe ist über all die vier Seminare hinweg fast immer in der gleichen Konstellation gewesen und wir haben uns schon ab dem ersten Tag an alle super verstanden. Insgesamt haben wir über das Jahr verteilt vier Wochen miteinander verbracht und sind alle zusammengewachsen und ein super Team geworden, welches sich mit Sicherheit auch jetzt nach dem FSJ noch das

ein oder andere Mal wieder sehen wird.

Am Ende bleibt mir nur noch übrig, danke für das super Jahr beim TB zu sagen, in welchem ich – durch die vielen neuen Erfahrungen und die tollen Menschen, die ich in der Zeit kennenlernen und mit denen ich zusammen arbeiten durfte – viel dazu gelernt und mich weiter entwickelt habe. Ich werde diese Zeit definitiv das ein oder andere Mal vermissen!

Eine Woche in der Geschäftsstelle

von Beate Landrath

Wir von der Geschäftsstelle

Mittlerweile arbeite ich seit über 1½ Jahren in der Geschäftsstelle des TB Burgsteinfurt und es ist noch immer nicht eintönig, ganz im Gegenteil – es geht turbulent zu an der Wettringer Straße 6!

Den Montag haben Dörte, Alina und ich den „Crazy Monday" getauft: Die Ereignisse überschlagen sich förmlich, das Telefon klingelt und klingelt wieder, die Mails vom Wochenende haben sich angehäuft, der Briefkasten quillt über – also nichts wie ran an die Arbeit. Ohne das Lüften an heißen Tagen durch Dörte, die fast immer früher da ist, würde der Schweiß schon rinnen; aber Gott sei Dank hat der TB jetzt auch schicke Handtücher zum „Trockenlegen" … beim Anblick des weißen Tuches mit Logo wird der Kopf direkt kühler!

Dienstags kommt Michaela eine halbe Stunde vor ihrem Tai Bo Piano Kurs herein und verbreitet einfach nur gute Laune. An so einem Tag kann mich nichts mehr aus der Bahn werfen.

Der Mittwoch beginnt mit einem Pläuschchen mit Wolfmar, bei dem der Reha-Kurs ansteht: Ich kenne ihn schon eine gefühlte Ewigkeit. Gegen Mittag besucht Uwe die Geschäftsstelle, um seinen Papierkram rund um die Finanzen abzuarbeiten: Bei der Hitze vor ein paar Tagen hatte er als Überraschung ein Eis für uns drei im Gepäck; ein Viertelstündchen Pause und wir gehen wieder frisch an die Arbeit. Das gibt 5 Sterne für Uwe für die vollkommene Zufriedenheit der Mitarbeiter!!!

Donnerstags ist Werner kürzer oder etwas länger oben bei uns: er strahlt sehr viel Ruhe aus, was die Hektik im täglichen GS-Leben vergessen lässt und bespricht seinen Reha-Kurs mit uns.

Auch Brigitte, Heike, Jutta, Ulrike, Gerald, Klaus … stecken oft ihre Nase durch die Tür. Jeden Tag gibt es natürlich auch Laufkundschaft – ich lerne ständig neue Menschen kennen.

Tja, ab Freitag habe ich dann Wochenende, freue mich aber schon wieder auf den „Crazy Monday".

Ich danke euch allen – ganz besonders Dörte und Alina (schade, dass dein FSJ zu Ende ist!), dem ständig anwesenden Team, das die Geschäftsstelle „rockt" und mich sehr gerne hier arbeiten lässt.

SCHNAPPEN SIE SICH UNSERE DIENST- UND VORFÜHRWAGEN ZUM AKTIONSPREIS!

MODELL	NEUPREIS IN €	AKTIONS-PREIS IN €	ERSPARNIS IN €	ERSTZU-LASSUNG	LAUF-LEISTUNG	MODELL-BEZEICHNUNG	FARBE	ZUSATZAUSSTATTUNG
Aygo	12.094	9.690	2.404	11. 2016	3500 km	Aygo	black& white weiss	Klima, elektrische Fensterheber,
Yaris 1,33	17.697	13.490	4.185	11. 2016	2.900 km	Edition-S	anthrazit	Safety Sense, 5 Zoll Display. Rückfahrkamera
6 x Yaris Hybrid Comfort	20.435	17.435	3.000	Tageszulassung 05.2017	-	Editon-S	weiss und rot	Heckkamera, Touch& Go ,Safety Sense
Aygo	15.535	13.490	2.045	02. 2017	2900 km	Wave	anthrazit	Safety Sense, Heckkamera
Auris Touring Sports	27.950	19.950	8.000	02. 2016	300 km	Business Edition	perlmutt weiss	Safety Sense, 1,6 , Euro 6
2x VW Caddy	24.190	14.975	9.215	08.2015	8.500 km	5-Sitzer, granit weiss, 1,6 TDI	granit weiss, grau	Klima, Nebelscheinwerfer, Zentralverriegelung, elektrische Fensterherber
Auris	22.730	15.555	7.175	04. 2016	6.900 km	Edition-S	weiss	5,5 Zoll Display, Heckkamera, Klimatronic, Safety Sense
Korando Quartz	24.725	17.790	6.935	12. 2016	800 km	Quartz	anthrazit	2WD,Klimatronic, 6-Gang, Navigation, Heckkamera
CHR Turbo	29.565	24.590	4.975	11. 2016	1.900 km	Lounge	schwarz	85 KW, Safety Sense, Heckkamera, Navigationssystem
Pro Ace Kasten	33.700	22.950	10.750	05. 2017	20 km	Pro Ace Kasten Comfort 1,6	anthrazit	elektrische Fensterheber, Navigationssystem
Hilux	38.805	30.590	8.215	ohne	-	Double Cab comfort	anthrazit	Safety Sense, Heckkamera, AHK
Ssangyong Rexton	40.975	32.450	8.525	01. 2017	3.500 km	Executive	schwarz	Vollausstattung, AHK, Allwetterreifen
Pro Ace Verso	43.900	34.900	9.000	11. 2016	3.900 km	Family, 9-Sitzer	anthrazit	Safety Sense, Tempomat, 2,0, 150 PS
RAV Hybrid	44.755	34.500	10.255	11. 2016	750 km	Executive	ristretto braun-met	Vollausstattung Leder, Navigations-system, AHK, Safety Sense, Spurhal-teassistent, Toter Winkel Warner
Land Cruiser Executive	64.510	51.900	12.610	05. 2016	4.500 km	Executive	schwarz	Vollausstattung Leder, Alarmsystem, Dachreling, Safety Sense, Xenon

Autohaus Willbrand
IHRE AUTOWELT IN STEINFURT

Jetzt schnell Termin vereinbaren:
✆ 0 25 52 - 933 50
Altenberger Straße 2 · 48565 Steinfurt · **www.willbrand.de**

Finanzierung ab 0,99 % , incl. Servicekosten für 36 Monate kostenlos möglich.
Fragen Sie nach unserem Programm. Neu bleibt Neu !!!

Bogenschießen

Bogenschießen ist eine boomende Sportart, die seit dem Gewinn der olympischen Silbermedaille in Rio de Janeiro durch die deutsche Weltklasseschützin Lisa Unruh ein nochmals gesteigertes Interesse erfährt. Kinofilme und Fernsehserien wie „Tribute von Panem", „Avengers", „Herr der Ringe" oder „Arrow" haben ihr Übriges dazu getan, dass sich immer mehr Menschen jeden Alters dem Umgang mit Pfeil und Bogen widmen oder diesen zumindest ausprobieren möchten. Bestens aufgehoben sind sie dafür in der Bogensportabteilung des TB Burgsteinfurt.

Seit 11 Jahren bieten wir eine Plattform für Breitensportler, die den Bogen aus gesundheitlichen Gründen zum Muskelaufbau, zur Stressbewältigung, zur Konzentrationssteigerung oder auch nur aus Spaß am Sport in der Natur und dem freundschaftlichen Miteinander nutzen. Die hobbymäßigen „Robin Hoods" stellen nach wie vor den größten Mitgliederanteil unter den derzeit knapp über 60 Schützinnen und Schützen.

Aber auch ambitionierte Sportler finden hier fachmännische Unterstützung durch vier ausgebildete Übungsleiter und einen Leistungstrainer C, wenn es darum geht, sie behutsam an den Wettkampfsport heranzuführen und ihr Potential von Turnier zu Turnier stetig zu steigern. Hier gilt: „der Erfolg gibt uns Recht". Mittlerweile hat sich die Abteilung bei den Erwachsenen zum erfolgreichsten Verein im Kreis Steinfurt des Jahres 2017 entwickelt. Einige hoffnungsvolle Nachwuchstalente räumen ebenfalls regelmäßig Medaillen ab.

Im Fokus stand und steht in diesem Jahr der Umzug auf ein neues Vereinsgelände:

Bisher waren wir im Sommer auf dem Platz neben dem Volksbankstadion beheimatet. Leider war dieses absolut kein optimales Gelände. Teilweise bis in den Juni hinein musste in Gummistiefeln geschossen werden, weil das Wasser wochenlang auf dem morastigen Lehmboden stand. Auch sonst war man Regen und Sonne schutzlos ausgeliefert. Unterstände oder Materiallager durften dort nicht errichtet werden.

Einige Anfänger und „Profis" bei der Vereinsmeisterschaft

Künftig werden wir in Borghorst, Ecke „Auf dem Windhorst" und „Tappenstiege" unsere Pfeile schießen und finden dort optimale Verhältnisse vor. Ein voll ausgestattetes Vereinsheim bietet die Möglichkeit für Schulungen, Besprechungen und auch Schutz bei widrigem Wetter. Vorbei sind die Zeiten, in denen man im Matsch stehen musste, denn der Rasenplatz verfügt über eine Drainage und sogar über eine Flutlichtanlage. Fast schon paradiesische Zustände im Vergleich zum alten Gelände, auch wenn noch viel Arbeit ansteht. Es sind aber Alle mit Spaß bei der Sache und rücken noch enger zusammen.

Während der Wintermonate bleibt die Hauptschulhalle an der Liedekerker Straße die Trainingsstätte der TB-Bogenschützen. Hier richten wir auch im November 2017 zum dritten Mal in Folge die Hallen-Kreismeisterschaft aus. Ende 2016 nahmen daran immerhin fast 100 Sportler aus den Nachbarvereinen teil. Beim eigenen Turnier

Gastschützen bei der Kreismeisterschaft

war der gastgebende Turnerbund ebenso erfolgreich wie bei den höherklassigen Wettkämpfen Drinnen wie Draußen.

Hier eine Übersicht der vielen Medaillen, die die Bogensportabteilung des TB Burgsteinfurt in der Saison 2016/17 errungen hat:

Kreismeisterschaft Halle:

Gold: Leandra Janning, Michael Janning, Joachim Janning, Mannschaft Herren Master (Dirk Meulendyck, Fred Wasserberg, Joachim Janning). **Silber:** -. **Bronze:** Johanna May, Dirk Meulendyck, Mannschaft Herren I (Mark Wierling, Christopher Nowak, Michael Janning)

Das künftige Bogensportgelände befindet sich in Borghorst und bietet u.a. ein voll ausgestattetes Vereinsheim!

Bezirksmeisterschaft Halle:

Gold: Leandra Janning, Joachim Janning. **Silber:** Mannschaft Herren Master (Fred Wasserberg, Dirk Meulendyck, Joachim Janning). **Bronze:** -.

Landesmeisterschaft Halle:

Gold: Leandra Janning. **Silber:** - . **Bronze:** -.

Kreismeisterschaft im Freien:

Gold: Leandra Janning, Joachim Janning, Achim Linke (Anfänger), Anita Weber (Anfänger), Olga Steinberg (Anfänger Blank), Jens Steinberg (Anfänger Blank), Mannschaft Herren (Mark Wierling, Christopher Nowak, Michael Janning), Mannschaft Herren Master (Dirk Meulendyck, Fred Wasserberg, Joachim Janning). **Silber:** Fred Wasserberg. **Bronze:** Jonas Laukötter.

Bezirksmeisterschaft im Freien:

Gold: Leandra Janning, Joachim Janning, Mannschaft Herren Master (Fred Wasserberg, Dirk Meulendyk, Joachim Janning). **Silber:** Fred Wasserberg. **Bronze:** -.

Landesmeisterschaft im Freien:

Gold: Joachim Janning, Mannschaft Herren Master (Dirk Meulendyck, Fred Wasserberg, Joachim Janning)

Weitere Turniererfolge:

2. Platz bei der Turnierserie „Münsterlandcup" (vier Wettkämpfe): Joachim Janning
2. Platz 12-Stunden-Turnier Ibbenbüren: Team „Fred und die Feuersteins" (Markus Grötzner, Fred Wasserberg, Joachim Janning)

Erfolgreiche Nachwuchstalente: Leandra Janning und Jonas Laukötter

Als besonders treffsicher erwies sich erneut Leandra Janning bei den 11- bis 12jährigen Schülerinnen B. Sowohl in der Halle als auch im Freien gewann sie jedes Turnier, nur bei der letzten Landesmeisterschaft hatte sie Pech mit einem Materialdefekt und war daher chancenlos. Ihr großes Talent blieb nicht unbemerkt: sie wurde in den nur sechs Kinder und Jugendliche umfassenden Bezirkskader Münsterland berufen, wo sie nun von ausgebildeten Leistungstrainern gefördert wird.

Dem wollten die Routiniers natürlich nicht nachstehen. Insbesondere kann die Masterklassen-Mannschaft mit Fred Wasserberg, Dirk Meulendyck und Joachim Janning auf eine besonders erfolgreiche Saison zurückblicken. Ebenfalls fast durchweg ganz oben auf dem Treppchen, war der Gewinn der Landesmeisterschaft im Freien der absolute Höhepunkt. Diese war

auch der krönende Abschluss der sportlichen Laufbahn von Dirk, der sich künftig auf seine Tätigkeit als Trainer C konzentrieren und nur noch Wettkämpfe außerhalb offizieller Meisterschaften bestreiten wird. Bemerkenswert war die enorme Leistungssteigerung von Fred, der im Durchschnitt um die 100 Ringe mehr erzielte als in der Vorsaison.

Das Talent auch vererbt werden kann, bewies Leandras Vater Joachim Janning. Neben den Titeln mit der Mannschaft, holte er unter anderem als erster Erwachsener in der Historie der TB-Bogensportabteilung Gold im Einzel bei einer Landesmeisterschaft. Zusätzlich qualifizierte er sich zum dritten Mal in seiner erst sechsjährigen Bogensportkarriere für die Deutsche Meisterschaft.

Wer nun also Interesse an diesem wunderschönen Sport hat, kann sich über die Geschäftsstelle für einen unserer beliebten und immer schnell ausgebuchten Anfängerkurse anmelden. Weitere Infos dazu und die nächsten Termine sind auf der Abteilungs-Homepage zu finden. Ebenfalls können Schnuppertrainings für Gruppen samt kleinem Turnier organisiert werden. Terminabsprachen dafür oder sonstige Fragen gerne per E-Mail unter bogenschiessen@tb-burgsteinfurt.de oder während des Trainings. Interessierte Zuschauer sind bei uns stets willkommen.

Ganz oben: das Masterteam ist Landesmeister!

allstar Fecht-Center
Carl-Zeiss-Str.61
D-72770 Reutlingen

Telefon (07121) 9500–0
Telefax (07121) 9500–99
www.allstar.de

uhlmann Fechtsport
Uhlandstraße 12
D-88471 Laupheim

Telefon (07392) 9697–0
Fax (07392) 9697–79
www.uhlmann-fechtsport.de

Niederlassungen:

14513 Teltow
Fechtsport-Kindermann
Iserstraße 8 – 10, Haus 2
Tel. + Fax 0 33 28 / 30 81 73
Fechtsport.Kindermann@t-online.de

22769 Hamburg
Fechten im Norden
F. Janshen Stresemannstr. 140
Tel. 0 40 / 31 63 59
Mobil 0172 / 40 58 280

32429 Minden
Adam Roback, Ringstr. 93
Tel. 05 71 / 88 37 -00 Fax - 10
Mobil 01 62 / 6 92 12 40

50767 Köln
Fechtsport Lieffertz, Eibenweg 1
Tel. 02 21 / 79 52 54
Fax 02 21 / 790 46 33
Fecht-Sport@netcologne.de

53111 Bonn
Andreas Müller, Breite Str. 93
Tel. 02 28 / 69 59 60
fechten.bonn@googlemail.com

63069 Offenbach/M
Hansjoachim Langenkamp
Blumenstraße 120
Tel. 0 69 / 84 55 66 Fax 83 83 72 78
info@fechtsport-langenkamp.de

80686 München
Fechtsport Strohmaier
Fürstenrieder Str. 109
Tel. 089 / 58 93 92 74
fechtsport-strohmaier@gmx.de

Florettfechten beim TB Burgsteinfurt

Mit erfreulich vielen neuen Anfängern startete die Fechtabteilung in die Saison 2016/2017. Durch entsprechende Fechtvorführungen in den verschiedenen Steinfurter Grundschulen wurde der ansonsten eher wenig bekannte Sport den Schülern erklärt. Dadurch erfuhr die Fechtabteilung einen enormen Aufschwung.

In der kommenden Saison bietet die Fechtabteilung daher neuerdings Anfängerkurse für Einsteiger an, die dort eine intensive Einführung in den vielseitigen Sport bekommen können und anschließend nahtlos am allgemeinen Training teilnehmen können. Anfangs wird die Ausrüstung den Teilnehmern der Kurse unentgeltlich zur Verfügung gestellt. Sobald die Termine für die Kurse feststehen, werden diese auf der Internetseite des Turnerbundes veröffentlicht.

Die sportliche Verantwortung der über die Landesgrenzen hinaus bekannten Fechtabteilung liegt seit Jahren in den Händen von Jerzy Nowakowski, einem erfolgreichen und international anerkannten Fechttrainer, der es versteht, seine Schützlinge

Wurden bei den Deutschen B-Jugendmeisterschaften in Halle/Saale Vizemeister: Leonard Vellmanns und Maurus Hegge (beide TG Münster) und Tarek Ghrairi vom TB mit ihren Trainern Stefan Lomberg (2.v.l.) und Jerzy Nowakowski (2.v.r.).

Alexia Hoffmann Tom Löhr

durch ausgewogene und ganzheitliche Anleitungen leistungsstark aufzubauen.

Die konsequente Nachwuchsarbeit der Fechtabteilung trägt Früchte. So gingen in der Saison 2016/2017 ein deutscher Vize-Meistertitel sowie mehrere Westfalen- und NRW-Meistertitel nach Burgsteinfurt.

Die ersten drei Plätze der Westfalenmeisterschaften – Altersklasse A-Jugend – sowie die ersten beiden Plätze des Wettbewerbs der Junioren gingen komplett an den TB Burgsteinfurt. Hier siegte Tom Löhr vor Erik und Jasper Baldauf (A-Jugend) sowie Justian Moor vor Konstantin Krüger (Junioren). Die Silbermedaille der männlichen B-Jugend gewann Tarek Ghrairi. Die weiblichen Junioren schlugen sich ebenfalls beachtlich und errangen Silber (Stella Bresler) und Bronze (Sandra Mirut). Der Titel im Damenflorett der Aktiven gehört ebenfalls einer Burgsteinfurterin – Jessica Mamok siegte souverän. Bei den Schülern konnte Alexia Hoffmann ihren Westfalenmeistertitel verteidigen, David Groll wurde Dritter.

Stehend v.l.n.r. David Groll, Alexia Hoffmann und Klas Baldauf. Sitzend davor: Nils Hüsing, Benedikt Lehnert, Trainer Jerzy Nowakowski und Steffen Hoge

Auch auf NRW-Ebene waren die Fechter erfolgreich: Justian Moor, Alexia Hoffmann und Tom Löhr sicherten sich die Titel, Steffen Hoge wurde Zweiter und David Groll Dritter, alle in ihrer jeweiligen Altersklasse.

Tarek Ghrairi gewann mit der Mannschaft den Deutschen Vize-Meistertitel in der Altersklasse der B-Jugend. Mit am Start waren neben Justin Arndt aus Quernheim Leonard Vellmanns und Maurus Hegge von der TG Münster – die intensive Zusammenarbeit mit der TG Münster bringt also erste Erfolge.

Zum Saisonabschluss gab es ein gemeinsames, vereinsinternes Turnier zusammen mit der TG Münster und einem anschließenden Abschlussgrillen. So gehen die Fechter in ihrer Gemeinschaft gestärkt in die neue Saison.

BALDAUF
ARCHITEKTEN

Wohnbau

Umbau

Gewerbebau

www.baldauf-architekten.com
Architekt Dirk Baldauf Wettringer Straße 45 48565 Steinfurt 02551 - 933 72 0

Jugendhandball – Rückblick und Ausblick

Die weibliche A1 erlangte in der abgelaufenen Saison 2016/2017 die Verbandsligameisterschaft. Ansgar Cordes schied nach langjähriger Trainertätigkeit aus und wurde vom TBB mit dem Wanderteller geehrt.

Die **weibliche A2** sicherte sich einen 2. Platz in der Kreisklasse, die mit nur sechs Teams extrem dünn besetzt war. Dadurch bedingt nur zehn Spiele mit vielen spielfreien Wochenenden machten die Saison für die Mädels nicht attraktiv. In der kommenden Saison wird es keine weibliche A-Jugend geben. Verkürzte Schulzeit, höhere Mobilität und veränderte Freizeitgewohnheiten machen vielen Vereinen zu schaffen. Die Herausforderung wird es sein, gute Lösungen zu finden, um viele im Spielbetrieb zu halten.

Die **weibliche B-Jugend** belegte Platz fünf in der Kreisklasse. Mit wenig Veränderung geht es in die zweite Saison in dieser Altersklasse, in der man dieses Mal im oberen Feld mitmischen möchte. Ein gemeinsames Wochenende auf Schloß Dankern tat dem Miteinander sehr gut.

Die **weibliche C-Jugend** belegte Platz fünf in der Kreisliga, in der am Ende die Plätze zwei bis sechs nur einen Punkt auseinanderlagen. Als **C1-Jugend** starten sie in der kommenden Saison mit in die neue Saison. Für Alissa Fortkamp, die für ein Jahr ins Ausland geht unterstützen die FSJler des TBB das Trainerteam.

Als Vizekreismeister vertrat die **weiblichen D1** von Gerd Treutler beim Ostwestfalenpokal den Handballkreis und wurde nach spannenden Spielen Pokalsieger. Durch den Wegfall der Bezirksligen war dieser als Nachfolge des Bezirkspokals kurzfristig organisiert worden. Als C2-Jugend wird die Mannschaft in der neuen Saison neben der C1 in der Kreisliga mitmischen und mit Bernd Schäfer konnte ein weiterer Trainer gewonnen werden.

Die **D2-Mädchen** spielten ebenfalls in der abgelaufenen Saison in der Kreisliga und belegten Platz fünf. Nach den Osterferien sind diese Mädels nun D1.

Neu aufgebaut wurde von Gerd Treutler die **weibliche E-Jugend.** Mit unermüdlichem Einsatz holt er Kinder zum Handball.

Für die Mädels hieß es dabei zunächst Erfahrung und Spielpraxis zu sammeln. Genau wie auch die männliche E-Jugend landete man am Ende auf Platz fünf der Kreisliga.

Als D2-Jugend werden sie mit „Treutler", wie alle den langjährigen Trainer „ohne Vornamen" nennen, in der Kreisklasse auf Punktejagd gehen.

Die E-Jungen, die von Ute Kolk trainiert wurden, sind ein bunt gemischtes Team mit viel Migrationshintergrund und wechseln in der kommenden Saison mit Ute fast komplett in die D-Jugend.

Erfreulicherweise gibt es im E-Jugendbereich mit Maren Brumley, ihren Söhnen

Ole und Sören sowie Maike Bartsch ein neues Trainerteam, das ebenfalls regen Zulauf erhält. So sollen in der weiblichen und männlichen E-Jugend je ein Team an den Start gehen. Bei den Jungen darf mittlerweile bis zur C-Jugend auch in gemischten Teams gespielt werden: ein Zugeständnis der Verbände an veränderte Kinderzahlen, um den Spielbetrieb aufrecht zu erhalten.

Die **männliche D-Jugend** der Saison 2016/17 erreichte in der Kreisliga den vierten Platz und verabschiedeten sich nach der Saison von Ilona Tieck, die die nun freie Zeit für die Weiterbildung zur B-Trainer-Lizenz nutzt.

Unter Jürgen Kötterheinrich und Niklas Vinhage konnte die **männliche C-Jugend** in der abgelaufenen Saison Platz drei der

Kreisliga erzielen. Besonders gefreut wurde sich am letzten Spieltag über den Sieg gegen Tabellenführer Nordwalde.

Die **männliche B-Jugend** erreichte in der Kreisliga Platz neun. Mangels Masse war nur diese Liga angeboten worden und der Modus Vorrunde / Hauptrunde bewährte sich bei der Einschätzung der Stärke der Teams. Abschied nahmen die Jungs am Ende von ihren Trainern Maren, Sarah und Jana.

Die **männlichen A-Jugend** unter Kristina Rein und Ingo Rüße erzielte Platz sechs in der Kreisliga. Durch einen Wohnortwechsel kann Ingo als Trainer nicht dabei bleiben. Hier hilft die Zusage von Jochen Gauls, ein Mittrainieren der Jungs bei den zweiten Herren bei Verhinderung von Kristina zu ermöglichen.

Die **Miniteams,** die weiterhin im SIS-Turnierbetrieb aktiv sind, freuen sich im Rahmen der Spielfeste über die ein oder andere Medaille oder Urkunde. Mit Jannik und Annika Winkelmann sowie Nina Rottmann, wird neben der Ballgewöhnung

großen Wert auf eine vielseitig motorische Ausbildung gelegt.

Als Resümee der abgelaufenen Saison kann man sagen, dass es insgesamt gut gelungen war, die Teams bei der Einstufung in die Klassen richtig einzuschätzen. So haben alle in passenden Leistungsklassen gespielt. Zum Teil erfolgte das mit kleinen Kadern, dank der Mithilfe der angrenzenden Teams hat das überall geklappt. An dieser Stelle ein großer Dank an alle Trainer für ihren unermüdlichen Einsatz!!

Und was gab/gibt es sonst noch?

Im Oktober startete ein Bus voller TB-Handballer nach Lingen zur Emsland Arena, um das Freundschaftsländerspiel der Frauen „Deutschland gegen Spanien" zu sehen. Im familiären Ambiente der Emslandhalle war man sehr nah am Geschehen. Die Halle feuerte kräftig an, die Stimmung war gut. Schöne Spielzüge, gute Torwartleistungen und die Aufholjagd in der zweiten Hälfte wurden bejubelt. Leider reichte es nicht für einen Sieg und trotzdem fanden alle, dass es ein toller Gemeinschaftsnachmittag war!

Kurzfristig unterstützte man im Februar die **Bezirksmeisterschaft der Schulen** in Burgsteinfurt in der Willihalle. Ein großer Dank an dieser Stelle an Christiane Kolthof, die sich immer wieder in der Cafeteria toll engagiert. Außerdem gilt der Dank den Schiedsrichtern, allen voran Uwe Geersen, der seinen Handballsport – wo immer es geht – unterstützt.

Nachdem lange nicht mehr gefeiert worden war, nahm sich das zweite Herrenteam des Saisonabschlusses an und organisierte ein gemischtes Turnier mit anschließendem Grillen zum Ausklang. Das Event wurde gut angenommen und einer Wiederholung steht nichts im Wege.

In den **Grundschulen** wird neben dem regelmäßigen Angeboten im Offenen Ganztag zu Beginn des neuen Schuljahrs eine **Kooperation im Sportunterricht** durchgeführt.

Lizensierte Trainer werden in den vierten Klassen über vier Wochen in den Sportunterricht kommen und Grundbegriffe des Handballsports vermitteln. Anschließend können die Schüler in einem Handball-Spielfest das Gelernte umsetzen. Alle Beteiligten blicken mit Freude auf dieses Projekt.

HANS HÖLSCHER
DACHDECKERMEISTER
Zum Hegewinkel 13
48565 Steinfurt-Burgsteinfurt
Telefon 0 25 51 / 24 61
Telefax 0 25 51 / 24 94

- Dachdeckungen
- Schieferarbeiten
- Fassadenbau
- Photovoltaik
- Flachdachabdichtungen
- Dachreparaturen
- Bauklempnerei
- Dachdämmungen

Heinz Böcker GmbH
Sanitär - Heizung - Klempnerei
Tecklenburger Str. 7
48565 Steinfurt
Tel.: 02551 / 8002 - 0
www.heinz-boecker.de

Seniorenbericht Handball

1. Damen

Die Saison 2016/17 schlossen die 1. Damen im April 2017 erfolgreich ab. Schon vor Ostern festigten sie den dritten Tabellenplatz und haben somit das Saisonziel des Klassenerhalts problemlos erreicht. Damit tritt die Damenmannschaft unter Trainer Niklas van den Berg in der kommenden Saison wieder in der Bezirksliga an.

Bereits Anfang Juni begab die Mannschaft sich in die Vorbereitungen für die Saison 2017/18. Personell bleibt der Kader zum großen Teil erhalten, bis auf Paula Tenkamp, die sich auf Weltreise begibt. Außerdem gibt es verletzungsbedingte und familienbedingte Ausfälle, deren Dauer zu jetzigem Zeitpunkt noch nicht abzusehen sind. Mit Freude begrüßen die Damen aber ihre Neuzugänge aus der A – Jugend. Auch hier ist in einigen Fällen noch nicht abzusehen, wohin es die ein oder andere Spielerin ins Studium vertreibt. Insgesamt rechnet Trainer van den Berg aber mit einem stabilen Kader und verdeutlicht sein Ziel, an der Spitze der Liga mitzuspielen.

Im Zuge der Vorbereitung absolvieren die TBlerinnen einige Testspiel u.a. gegen die Mädels aus Wettringen unter Malte Franke. Beim jährliche stattfindenden Vorgerd-Cup in der Willibrordhalle im August

Die 1. Damenmannschaft mit ihrem Trainer Niklas van den Berg

Die 2. Damenmannschaft mit ihren Trainern Philipp Wenzel und Jürgen Kötterheinrich

gibt es gegen hochklassige Teams viel Spielpraxis. Bis zum Saisonbeginn im September dürfte der Kader dann feststehen und die Mannschaft fit für die Saison sein.

2. Damen

Harte Saison, noch weniger erfreuliche Aussichten.

Die 2. Damen (früher 3. Damen) starteten mit einem kleinen Kader in die Saison, nach einer ungeahnten Verletztenserie im Vorjahr ging es gleich wieder bitter los. Maren Brumley konnte keine Partie mitspielen. Zum Glück kehrten mit Myriam Gauls und Maren König zwei ehemalige Jugendspielerinnen zurück.

Mit einem Kader von realistisch sechs Feldspielerinnen und ausreichend Torleuten, dazu vier ganz unerfahrene Neu- oder Wiedereinsteigerinnen begann die Saison schwer. Der Auftakt in Ibbenbüren wurde nur unglücklich verloren, dann gab es entweder derbe Klatschen oder Niederlagen gegen Mannschaften aus dem Tabellenkeller. Nach 0:12 Punkten gab es dann in Wettringen gegen die Vierte den ersten und völlig verdienten Punktgewinn. Zwar wurden die Spitzenteams aus Saerbeck (zumindest eine Halbzeit) und Wettringen 3 vor Probleme gestellt, aber Punkte gab es in der Hinserie nicht mehr.

Im Rückspiel wurde dann die Dritte aus Ibbenbüren regelgerecht niedergekämpft. Und gleich danach wurde Ahaus im Nachholspiel besiegt. Ellen Bölscher gab ihr Debüt und durfte gleich in vier Tagen zweimal spielen. In Darup konnte dann die Serie nicht fortgeführt werden, die Kräfte beim dritten Spiel innerhalb von acht Tagen schwanden kurz vor Schluss massiv. Jedes Spiel mit 7–8 Feldspielern zu bestreiten geht an die Substanz. Denn inzwischen

waren weitere Spielerinnen berufsbedingt nur noch teilweise anwesend, bzw. ganz weg. Da es ausgerechnet in dieser Saison den Zusammenschluss mit dem Handballkreis Münster gab, stand nicht genau fest ob es drei, vier oder sogar fünf Absteiger geben würde. Mit großem Kampfgeist wurden dann die Kellerkinder aus Rheine und Vreden besiegt und der drittletzte Platz war erreicht. Gegen Saerbeck – die noch auf den Aufstieg hofften – gab es eine mehr als unglückliche Niederlage, eine Woche später gegen Neuenkirchen trotz der Unterstützung aus der A 2 musste man erneut die Punkte abgeben. Die Relegation (zwei weitere Spiele) drohte mehr als je zuvor.

Mit zwei deutlichen Siegen wurde dann der viertletzte Platz abgesichert. Zum Glück wurde dann bekannt gemacht, dass dieser Platz zum Klassenerhalt reichen würde. So war es nicht schlimm in den letzten beiden Spielen zu verlieren und Wettringen 3 nach großem Kampf zum Meister zu machen. Großer Dank neben den wenigen Aufrechten, die immer da waren, geht an Sarah, die selbstlos ausgeholfen hat und natürlich an die Mädels aus der A 2, die bereit waren in das kalte Wasser des Abstiegskampf zu springen. Und natürlich an Jana, die jedes Wochenende aus der Nähe der dänischen Grenze zum Spielen anreiste.

In der nächsten Saison wird es dann wieder etwas bitterer. Jana ist die inzwischen 5. Spielerin, die nur an den Wochenenden kommen kann und die Termine werden weniger wo die Mädels aus diversen Städten zig Kilometer anreisen um bei uns zu spielen. Übrig bleiben sieben Feldspielerinnen, mit Kindern, Jobs und anderen Verpflichtungen und drei Torhüterinnen. Geplant war die Hilfe einiger A Jugendlicher Mädels, doch diese wechseln nun zu ihrem Ex-Trainer nach Borghorst. Deshalb musste die A Jugend abgemeldet werden und weitere Mädels haben aufgehört. Das Ziel der 2. Damen heißt somit nur noch überleben, denn durch den Wegfall der A Jugend gibt es auch in den nächsten beiden Jahren keinen Nachwuchs mehr.

1. Herren

Die Saison 2016/2017 ist Historie.

Für uns als 1. Herren des TB war es nach dem grandiosen Aufstieg im Jahr davor eine mit vielen Highlights und auch kleineren Tiefpunkten.

Bis in den Februar hinein konnten wir sogar im Titelrennen mitmischen. Stellvertretend dafür stehen der Sieg gegen den verdienten Aufsteiger aus Coesfeld oder auch Remis gegen Neuenkirchen in der letzten Sekunde bei stets ausverkaufter Halle und der damit verbundenen Heimserie von fast 1 1/2 Jahren ungeschlagen zu sein.

Auch die Derbys gegen Borghorst werden positiv, da jeweils siegreich gestaltet, in Erinnerung bleiben.

Nach der Niederlage in Gonau Mitte Februar war dann die Luft raus und man verspielte mit 4 weiteren Niederlagen eine durchaus bessere Platzierung.

Nichts desto trotz haben wir die Saison als Tabellenvierter und zudem noch bester Aufsteiger abgeschlossen.

Hermann Vortkamp OHG
Elektromeister

48565 Steinfurt
Schoppenkamp 20

Tel. 0 25 52 / 15 01
Fax 0 25 52 / 97 81 22
Mobil Sen. 01 71 / 4 86 30 60
Mobil Jun. 01 51 / 14 94 38 76

www.elektro-vortkamp.de
info@elektro-vortkamp.de

BÄUMER
HEIZUNG SANITÄR
SOLARANLAGEN

SANITÄR
HEIZUNG
ERNEURBARE ENERGIE

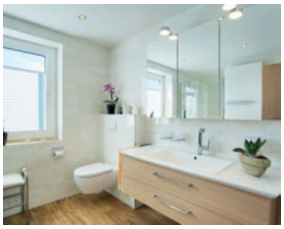

BÄUMER HEIZUNG & SANITÄR GMBH & CO.KG | INHABER: RALF KLEINE-BERKENBUSCH
BLEICHEREISTRASSE 10 | 48565 STEINFURT | TEL.: 02552 1365 | FAX: 02552 63434
E-MAIL: INFO@BAEUMER-HEIZUNG.DE | WWW.BAEUMER-HEIZUNG.DE

Die 1. Herrenmannschaft (Trainer: Stephan Nocke)

In der neuen Saison 2017/2018 wird sich das Gesicht der Mannschaft noch einmal gravierend verändern. Mit Marc Bohle, Thilo Schubert, Hansi Feldkamp, Moritz Stumpe, Jesse Frieling, Linnert Determann und vor allem Michael Tasche, die letzten Jahre sowohl menschlich als auch sportlich eine tragende Säule des TB, haben den Verein verlassen oder ihre Karriere beendet.

Mit Luca Lehmann vom Konkurrenten aus Ochtrup sowie Edwin Hermann vom Verbandsligisten Barnsdorf Diepholz und Leon Huffer vom TV Arzheim aus der Verbandsliga Rheinland, hoffen wir, die entstanden Lücken zu schliessen.

Das beste Publikum der Liga wird sich auf einen runderneuerten TB freuen dürfen. Ein neues attraktiveres Spielsystem und vor allem eine deutlich bessere Deckungsleistung sollen für diese Erneuerung stehen.

Zudem wird durch die Zusammenlegung der Bezirke MS und Eurogio die Liga durch viele neue Mannschaften wie Warendorf oder Kattenvenne noch um einiges spannender. Gott sei Dank bleibt uns auch das ewig junge Derby gegen den TV B erhalten :-)

Ich möchte für die kommende Saison keine Ziele ausgeben.

Wir denken von Spiel zu Spiel. Was ich aber versprechen kann, ist in jedem Spiel Kampf, Leidenschaft und Identifaktion mit dem TB. Attribute, die in der Vergangenheit manchmal zu kurz gekommen sind.

Wir sehen uns in der Halle.

Stephan Nocke, Trainer TB 1. Herren

2. Herren

Die Zweite kann auf ein recht erfolgreiches Jahr zurückblicken, in dem am Ende die Meisterschaft und dann schließlich der Aufstieg stand. Nachdem sich mit Jochen Gauls recht spät ein Trainer für die bunte Truppe gefunden hatte, pflügte man lange

Die 2. Herrenmannschaft mit ihrem Trainer Jochen Gauls

Zeit ungeschlagen durch die Liga. In der Hinrunde konnte man einige enge Spiele noch in einen Sieg umbiegen, doch pünktlich zum Beginn der Rückrunde gab es gegen Coesfeld einen Offenbarungseid im Angriff. Zwar hielt die Abwehr einige der besten Rückraumspieler der Liga gut in Schach, aber der Ball wollte einfach nicht ins Tor. Die Niederlage blieb zum Glück die einzige und nach dem deutlichen 32:19-Sieg im Spitzenspiel gegen Recke 3 ließ man die Saison locker ausklingen, ehe auswärts gegen Rhade die Meisterschaft vorzeitig festgemacht wurde. Damit begannen dann auch die Feierlichkeiten, die sich dann über das letzte Saisonspiel bis zum erneuten Trainingsauftakt erstreckten. Denn durch die Meisterschaft konnte man sich für die Relegation gegen TV Jahn Rheine 2 qualifizieren und auf diese Spiele waren alle Spieler heiß! Falls Sie sich wundern, warum Sie von diesem Handball-Leckerbissen nichts mitbekommen haben: Noch vor der Relegation stieg Rheine freiwillig ab, sodass der Aufstieg sicher war!

Die Mannschaft hat in dieser Saison einiges geleistet, was auch an der guten Mischung lag. Alte Hasen wie Ralf Voss und Jürgen Buddemeyer spielten an der Seite von schon erfahreneren Spielern wie Niclas Fürst und Ingo Rüße und Youngstern wie Nils Wiemeler und Patrick Lange. Dazu kam regelmäßig Unterstützung von vielen jungen Kräften aus der A-Jugend und auch die erste Herren stellte mit dem Routinier Stephan Volkeri einen ganz wichtigen Baustein für den Erfolg zur Verfügung. Auf der Bank und im Training engagierte sich Jochen vorbildlich und andere Leute wie Jürgen Kötterheinrich und Chris Berger gehörten durch ihre Unterstützung im Hintergrund zum Team. Für die nächste Saison in der ersten Kreisklasse kann man optimistisch sein!

Karate-Rückblick auf 2016/17

Die Karateabteilung des TB Burgsteinfurt blickt 2017 vor allem auf die folgenden schönen und spannenden Momente zurück, die wir mit unseren Kindern und Jugendlichen erleben durften:

Nach den Sommerferien galt unsere Aufmerksamkeit neben der raschen Verbesserung der allgemeinen Fitness und der Auffrischung spezifischer Karatetechniken zunächst der Vorbereitung auf das jährlich stattfindende Nikolausturnier mit unseren Karatefreunden aus Borghorst und den Gürtelprüfungen. Besonders in der Kindergruppe bis 10 Jahre tat sich zu unserer großen Freude mittlerweile einiges im Hinblick auf Farbe – und zwar Richtung Orange und Grün. Im Shotokan-Karate bedeutet dies, der Unterstufe langsam Adé zu sagen und sich an das anspruchsvollere Training der Mittelstufe zu gewöhnen. Das wurde nicht immer nur mit Applaus seitens der Kinder gewürdigt. Es fällt doch hin und wieder recht schwer, sich über längere Strecken zu konzentrieren und die bereits bekannten Bewegungen wieder und wieder zu üben, wie es in unserer Kampfkunst Tradition ist. Geduld und Beharrlichkeit sind Tugenden, die auch erst einmal vermittelt werden wollen, so stehen wir auch als Übungsleiter und Trainer stets vor neuen Herausforderungen, den Unterricht optimal zu gestalten.

Das erste Highlight fernab der heiligen Hallen für die Kinder und Jugendlichen erfolgte dann direkt nach den Herbstferien im November: Übernachtung in der Villa

„Bin noch nicht müde"!

Lucas und Tom auf dem Siegertreppchen

Turnerbund mit Kinoabend. Auf dem Programm natürlich nach Rücksprache zwischen Trainern und Schülern der Film „Karate Kid". Insgesamt hat die Feuerprobe „Ausflug mit Übernachtung" so gut geklappt, dass das Trainerteam direkt beschloss, ein ganzes Wochenende für 2017 zu planen und eine Jugendherberge im Sauerland zu besuchen.

Anfang Dezember war es dann schließlich so weit – das mit großer Aufregung erwartete Nikolausturnier fand in Borghorst statt. Was gibt man seinen Schülern bei traditionellen Kampfkunst-Werten, wie „Bescheidenheit, Demut, Höflichkeit" mit auf den Weg? Mitmachen ist der Spirit! Wer nicht kämpft, hat schon verloren! Wir staunten dann nicht schlecht, als sich unsere Adepten Lukas und Tom direkt aufs Treppchen katapultierten und eine Medaille mit nach Hause brachten. Weiter so, ihr Beiden! Das war eine super Leistung, und auch das ständige Wiederholen hat offensichtlich seinen Zweck erfüllt. Auch sind wir sehr stolz auf die Leistung von Tobias und Lukas Senior, die sich im Laufe der letzten Jahre von Kampfkunst begeisterten Kindern zu athletischen und zackigen Violettgurten gemausert haben. Das Jahr 2016 endet mit glücklichen und optimistischen Blicken in die Zukunft.

Stetig arbeiteten wir von Anfang des neuen Jahres an direkt an den so oft vernachlässigten Fußtechniken des Shotokan-Karate, hier vor allem Yoko Geri und Mae Geri. Nachdem sich das Trainerteam über den Jahreswechsel bei gutem chinesischen Essen (Anmerkung des Autors: Es fehlt ein netter Japaner um die Ecke hier in Burgsteinfurt!) ein neues Konzept überlegt hatte, hielt auch etwas mehr Struktur Einzug in den Sportalltag. Auf der Agenda ein neuer monatlicher Kataplan, eine mehrmonatige Lehrgangsübersicht und die promptere Verständigung über die von den Kindern ins Leben gerufene WhatsApp-Gruppe trugen sehr dazu bei, Inhalte und Kommunikation besser zu vernetzen.

Im Februar machten sich zwei der drei Übungsleiter, hier Hendrik und Daniela auf den Weg zur Fortbildung im Bereich Kyusho Jitsu, in das Budo-Sport-Center Oberhausen. Kyusho Jitsu bezeichnet das Wissen im Bereich der Vitalpunkte des menschlichen Körpers und ihre Benutzung in den Kampfkünsten, so sagt es Wikipedia. Paul Bowman aus Großbritannien, 9. Dan und Leiter des Zendoryu Martial Arts, zeigte im Rahmen eines zweitägigen Seminars die Grundlagen der Vitalpunktstimulation sowie Angriffe und Verteidigungstechniken für den fortgeschrittenen Karateka. Ein Lehrgang, der durch das gemütliche Beisammensein inkl. Karaokeeinlagen am Abend zu einem unvergesslichen Erlebnis wurde.

Das Kampfkunstjahr des TB Burgsteinfurt setzte sich mit weiteren tollen Ausflügen im April fort, nach einer kleinen internen Karnevalsfeier im April, bei der doch deutlich wurde, dass unsere Jungs und Mädels das Alter verlassen, in dem man sich noch gern verkleidet präsentiert.

Nach einiger Diskussion hinsichtlich des Ziels für die anstehende Exkursion fiel die Wahl schließlich auf den Movie Park Bottrop. Im Bulli machten wir uns sodann auf den Weg – leichte Skepsis im Gepäck. Ein Besuch eines Freizeitparks in einem der regenreichsten Monate des Jahres, das hätte man sich evtl. auch anders überlegen sollen. Wir hatten jedoch großes Glück und Petrus bescherte uns – mal abgesehen von einigen Sturmböhen und vereinzelten Tropfen hier und da – einen trockenen Parkbesuch, der ausnahmslos als gelungen bewertet wurde. Zwar stehen auf den oberen Plätzen nach wie vor ungeschlagen die Skihalle in Bottrop und der Kletterpark in Ibbenbüren, aber ein wenig Abwechslung darf sein.

Schnurstracks auf dem Weg Richtung Sommer empfingen wir im Juni diesen Jah-

KK (Karnevalskarate) mit Ball und Verkleidung

Sandra Brenscheid begeisterte in einem Lehrgang alle Schülerinnen und Schüler.

res einen ganz besonderen Gast bei uns in Burgsteinfurt: Sandra Brenscheid, 3. Dan Shotokan-Karate und ihres Zeichens nicht nur Landesreferentin des KDNW, sondern auch Life Kinetik-Trainerin und Inhaberin des Diploms „Karate ist Tanz", das fundierte Kenntnisse im Bereich der Tanzmedizin voraussetzt.

Sandy überzeugte nicht nur auf Anhieb mit einem wahren Schatz an Karate spezifischem Know-How, sondern holte von der ersten Minute an alle Schüler durch ihre herzliche rheinländische Natur ins Boot, so dass wir auf einen anstrengenden, aber gleichermaßen wunderbaren Lehrgang mit ihr zurückblicken. Ein Oss! nach Düsseldorf von hier aus.

Natürlich gab es zwischendurch noch viele weitere Highlights unserer Karateabteilung, wie das Seminar mit Ishikawa Sensei und Marie Niino in Rosenheim oder den traditionellen Stockkampf-Lehrgang in Münster. Berichte hierzu findet ihr auf unserer Webseite des TB Burgsteinfurt. Auf den Stockkampf gehen wir im nächsten Bericht etwas ausführlicher ein.

Wir freuen uns sehr auf weitere tolle Momente in den kommenden zwölf Monaten und über Besuche von Karatebegeisterten und Interessierten immer montags und mittwochs in der Zeit von 18.30 bis 21.30 Uhr an der Liedekerkerstraße.
Domo arigato.

Euer Karate-Team
des TB Burgsteinfurt:
Hendrik Disselbeck
Patrick Nykamp
Daniela Böke

TB'ler beim Tüöttensportfest

Leichtathletik

Kennen Sie „Tüötten" und was hat das mit Leichtathletik zu tun?

Tüötten sind quasi die Kiepenkerle von Mettingen, also Händler des 16. Jahrhunderts, die aus Mettingen kommend vorwiegend Leinen und Stoffe in das benachbarte Holland, aber auch nach Norddeutschland oder Brandenburg und sogar bis Helsinki brachten.

Aber was hat das mit Leichtathletik zu tun? Die Antwort auf diese Frage ist einfach: im April findet in Mettingen das „Tüöttensportfest" statt, das in diesem Jahr schon zum 8. Mal durchgeführt wurde. Und das ist nur eines von bisher 29 besuchten Sportveranstaltungen (Stand Juli 2017), auf denen der TB mit seinen Leichtathleten sehr erfolgreich vertreten war. Wie erfolgreich zeigt der Blick in die Statistik der vorderen Ränge:

Es wurden 64 erste Plätze, 62 zweite und 51 dritte Plätze erkämpft. Daneben

gab es viele weitere sehr gute Platzierungen und viele Bestleistungen unserer Athleten, die sich in zum Teil großen Teilnehmerfeldern mit starken Gegnern sehr gut behauptet und durchgesetzt haben.

Die guten Platzierungen haben Auswirkungen bis in die Kreisbestenliste des Kreises Steinfurt. Dort belegen die Athleten des TB Burgsteinfurt bis heute, Juli 2017, 26 erste Plätze, sowie 25 zweite und 28 dritte Plätze. Darunter befindet sich sogar ein neuer Kreisrekord von Henrik Lindstrot, der im 2000m Lauf die Bestzeit der M14 auf 6:27,80 Minuten herunter geschraubt hat. Mit der gleichen Disziplin, sowie 80m Hürdenlauf und 1500m Hindernislauf hat Henrik einen zweiten Kreisrekord im Blockwettkampf und erreichten 2.270 Punkten erzielt.

Beide Rekorde zeigen, dass Leichtathletik nicht nur aus Einzelwettkämpfen und

Henrik und Lennart beim Crosslauf in Sythen

Einzeldisziplinen besteht, sondern eine Vielfalt von sportlichen Bereichen und Kombinationen abdeckt.

Neben den „gängigen" Leichathletiksportarten wie 50m, 75m oder 100m-Sprints, Weitsprung und Ballwurf decken die Leichtathleten des TBs auch Disziplinen wie Hochsprung, Speer- und Diskuswurf, Kugelstoßen, Hürden- und Hindernislauf,

Kreiseinzelmeisterschaft: Nils Horstmeier

sowie die Distanzläufe von 800m bis 10km ab. Und auch das mit großem Erfolg. So konnte Nils Horstmeier mit einer Weite von 21,25m im Diskuswurf der M12 den ersten Platz am 03.06.2017 in Horstmar beim 4. Burgmannstädter Schülersportfest belegen, was ihm gleichzeitig Platz 2 in der Kreisbestenliste sicherte.

Oder Marvin Barkowsky, der sich ebenfalls Platz 1 im 60m Hürdenlauf der M12 am 25.06. bei den Kreiseinzelmeisterschaften in Steinfurt in einer Zeit von 11,66s sicherte, damit Kreismeister wurde und auch einen ersten Platz in der Kreisbestenliste errang. Aber auch unsere weiblichen Athleten können Spezial-Disziplinen. Venus Kewald zum Beispiel erreichte den ersten Platz im Speerwurf mit einer Weite von

Kreiseinzelmeisterschaft: Marvin Barkowsky

WU14, DJMM Coesfeld

24,71m im Jahrgang W16 am 01.04. bei den Kreismeisterschaften in Rheine und wurde auch damit Kreismeisterin.

Aber nicht nur alleine, sondern auch im Team sind unsere Athleten/Innen stark. Als Beispiel hierfür soll die 3x1000m Staffel der MU16 (männliche Jungend unter 16 Jahren) dienen: hier haben Henrik und Lennart Lindstort mit Marcel Reisch (TUS Germania Horstmar, Startgemeinschaft Horstmar/Burgsteinfurt/Borghorst) am 17.05. bei der Kreisstaffelmeisterschaft in Riesenbeck in einer Zeit von 9:43,17 Minuten das Podest ganz oben erklommen. Auch hier stehen unsere weibliche Athletinnen ihren männlichen Kollegen nicht nach. So konnte bei der gleichen Meisterschaft die 3x800m Staffel der WU12 mit Malene Kaiser,

Leonie Stockhausen und Klara Fehrmann einen hervorragenden 3. Platz in der Zeit von 9:48,19 Minuten erlaufen, der ebenfalls in Platz 3 der Kreisbestenliste mündete.

Die Sportler und Sportlerinnen des TBs sind nicht nur im Kreis vertreten, sondern darüber hinaus auch bei den Münsterlandmeisterschaften, wo Henrik Lindstort am 19.05. im 800m Lauf in einer Zeit von 2:18,99 Minuten sogar Münsterlandmeister wurde. Ebenfalls Münsterlandmeister wurde Felix-Jan Knöpker im Kugelstoßen der M15 mit einer Weite von 10,47m. Auch unter den M12 befindet ein Münsterlandmeister. Sein Name: Marvin Barkowsky im 60m Hürdensprint in 11,32s. Nils Horstmeier errang bei den Mehrkampf Westfalenmeisterschaften des Westf. Turnerbundes in Dortmund am 19.03. den ersten Platz im Weitsprung mit einer Weite von 4,26m und wurde darüber hinaus westf. Mehrkampfmeister im Dreikampf mit 1.159 Punkten. Bleibt noch zu erwähnen, dass er mit diesem Ergebnis sogar NRW-Meister in dieser Disziplin wurde. Den zweiten NRW-Meister stellt Henrik Lindstrot mit der oben erwähnten Leistung im 2000m Lauf, mit der er schon Kreismeister wurde.

Wie auch in 2015 und 2016 wird die spielerische Leichtahtletik des TBs in der Kreisbestenliste auf Platz 1 geführt. Allerdings stehen hier nicht alleine nur Leistungen im Vordergrund, sondern schon die

Solija Thaimassage

traditionelle Massage im Münsterland

Rungnapha Barkowsky · Bergstraße 9 · 48268 Greven
Telefon: 0 25 71 / 5 68 92 60 · solijamassage.1@osnanet.de

Training der spielerischen Leichtathletik

Jüngsten werden spielerisch in Bewegung gebracht. So bietet die Leichtathletikabteilung zwei Gruppen für fünf- bis neunjährige Kinder in der spielerischen Leichtathletik an, die sich immer auf weitere Trainingskammeraden freuen.

Darüber hinaus spielt der Gedanke des Breitensports ebenfalls eine Rolle. Die Leichtathletikabteilung des TBs nimmt das Deusche Sportabzeichen ab, welches für alle sportlich begeisterten Menschen, egal ob TB-Mitglied oder nicht, jeden Montag während der Sommerzeit angeboten wird. Hier können unterschiedliche Sportarten probiert, unter Anleitung trainiert und deren Techniken kennen gelernt werden.

Wenn Sie das nächste Mal „Tüötten" hören, denken Sie sicher an die Vielfalt der Leichtathletik, an das große Leistungsspektrum und nicht zuletzt an die tollen Erfolge der Leichtathletinnen und Leichtathleten des TB Burgsteinfurts!

Übrigens: im Dezember ehren wir unsere Sportler in einer kleinen Feierrunde und Sie können erfahren, wie sich die Ergbnisse um „höher", „schneller" und „weiter" bis zum Ende des Sportjahres entwickelt haben.

CREATEOCEANS

AGENTUR FÜR ONLINE-KOMMUNIKATION

> „Als **Online-Kommunikation** werden im Rahmen der Kommunikationspolitik alle Kommunikationsaktivitäten zwischen Unternehmen und Nachfrager im Sinne der Marketing- und Unternehmensziele verstanden, die über das Internet Protokoll (IP) abgewickelt werden."

Ah ja...

Wenn Sie selbst mal drüber sprechen möchten, wie Sie Ihre Website und das Internet als **Dienstleister**, **Mittelständler** oder **Verein** mit Mehrwert nutzen können, würden wir uns über Ihre Anfrage freuen.

- Web-Entwicklung / App-Entwicklung
- Online-Marketing
- Social-Media-Workshops
- Suchmaschinen-Optimierung (SEO)
- Google AdWords / Lokale Suche
- Redaktionssysteme z.B. WordPress & shopWare
- Web-Hosting uvm.

www.createoceans.com 02572 877500 Pablo-Picasso-Str. 12 · Emsdetten

Rhythmik und Tanz

Auch in diesem Jahr war in der Ballettabteilung des TB Burgsteinfurt wieder viel los.

Durch die Teilnahme am Performance Course 2016 in Köln konnten 13 Schülerinnen ihr Können im klassischen Tanz, Hip Hop, Musical Theater und im Gesang unter Beweis stellen und viele neue Erfahrungen sammeln. So konnte sich jeder einen kleinen Eindruck über den Alltag eines professionellen Tänzers verschaffen, sodass der eigene Ehrgeiz noch mehr angestachelt wurde. Die Schülerinnen Hannah Voß, Alina Hund und Louisa Brauckmann stachen dabei besonders hervor und ihr Engagement wurde im Rahmen von gewonnenen Stipendien besonders geehrt. Motiviert durch den Erfolg nimmt die Ballettabteilung dieses Jahr sogar mit noch mehr Mädchen an dem Kurs teil, um eigene Eindrücke zu vertiefen und an einem Trainingsprogramm von international anerkannten Lehrerinnen und Lehrern teilnehmen zu können.

Nach einem zweijährigem Studium hat Christina Nickel ihre Ausbildung zu einer zertifizierten Lehrerin der Royal Academy of Dance abgeschlossen. Im Juli wurden die Zertifikate feierlich im Royal Navy College in London von der Präsidentin des Royal Academy of Dance Darcey Bussell überreicht. Wir gratulieren ganz herzlich zu ihrem Erfolg.

Teilnehmende Schülerinnen am Performance Course

Zeremonie im Navy College in London für Christina Nickel

Doch auch die anderen Kinder und Jugendlichen kommen beim TB nicht zu kurz. Sowohl in Neuenkirchen, als auch in Burgsteinfurt kommen die Schülerinnen zu ihrem wöchentlichen Training und arbeiten daran ihre eigene Technik im klassischen Tanz zu verbessern. Dabei ist im Tanz eine hohe Selbstdisziplin gefordert und oft muss man über seinen eigenen Schatten springen. Nichtsdestotrotz kommt es im Unterricht immer wieder zu Erfolgserlebnissen. Die Beine gehen in der Arabesque doch noch etwas höher und die Drehungen gehen dieses Mal leichter und mit mehr Kontrolle. So kann sich jede Balletttänzerin unserer Abteilung wie eine kleine Ballerina fühlen.

Die fortgeschrittene Gruppe hat sich für Ende diesen Jahres ein großes Ziel gesetzt. Fünf Schülerinnen trainieren vier Mal in der Woche, um Ende Oktober ihre letzte große Prüfung zu absolvieren und so den Abschluss als Bühnentänzerin zu erlangen.

Doch auch die anderen Genres in der Abteilung sind fleißig am Üben. Mit den

Die Fortgeschrittene Gruppe

zwei neuen Trainerinnen Carla Liemann und Johanna Wevers wird die Leitung im Jazz Dance unterstützt. So hatten die vielen Mädchen beim Jazz Dance in den letzten Monaten erstmals Zeit das Training unter der neuen Leitung kennenzulernen und um jetzt mit Vollgas neu gesetzte Ziele zu erreichen. Die fortgeschrittenen Mädchen haben dafür alle Kraft und Energie gesammelt, um die gesetzten Ziele bei den norddeutschen Meisterschaften zu erreichen.

Ein großes Ziel der Abteilung ist es Ende des Jahres eine kleine Aufführung zu organisieren, damit die Schülerinnen und Schüler der Abteilung die Chance bekommen auf einer richtigen Bühne zu stehen. So können sie zeigen was sie in den letzten Monaten so gelernt haben und ihre Leidenschaft für das Tanzen an die Besucher weitergeben.

Landgasthaus

Meis-Gratz

Restaurant - Hotel

Einkehren und wohlfühlen …

Restaurant – Hotel **Saalbetrieb bis 100 Personen** **Übernachtung ab 20 € inkl. Frühstück**

- **Öffnungszeiten:** Mo. u. Di. 17.00 – 21.30 Uhr, Do. bis Sa. 10.00 – 13.15 Uhr u. 17.00 – 21.30 Uhr, So. 10.00 – 14.00 Uhr u. 16 .00 – 21.30 Uhr, die Küche schließt abends um 21.00 Uhr
- **Mittwoch Ruhetag**
- **Mittagstisch:** Do. 12.00 – 13.15 Uhr Eintopf, So. 12.00 – 13.30 Uhr Menü

Landgasthaus Meis-Gratz · Inhaber: Stefan Arning
Alst 13 · 48612 Horstmar-Leer
Telefon: (0 25 58) 73 68 · Mobil: (0172) 2 11 78 68
stefanarning@web.de · www.meis-gratz.de

Pupsiturnen 1–4 Jahre

Jeden Mittwoch beginnt um 16:15 Uhr das „Pupsiturnen“ (Eltern- Kind- Turnen) mit dem traditionellen Begrüßungskreis. „Herkommen – Hallo; Herhören – Hallo; Herschauen – Hallo“ singen Groß und Klein dann gemeinsam.

Danach geht es auch schon los. Ein vorher durch fleißige Helfer bunt aufgebautes Hallendrittel steht zum Toben und Spielen zur Verfügung. Die kleinen Bewegungslandschaften laden zum Klettern, Rutschen und Balancieren ein. Geliebte Fahrzeuge, wie das Bobbycar oder die Roller werden ausgiebig zum Flitzen in der Halle genutzt. Wer es lieber ruhiger angehen möchte, lässt sich von Mama oder Papa auf der Bauchschaukel schaukeln oder baut mit den Schaumstoffklötzen einen Turm. Das Highlight für die meisten Kinder ist das große Trampolin, auf dem man mit seinen Freunden ausgiebig hüpfen und jede Menge Spaß haben kann.

Abgerundet wird das Pupsiturnen um 17:15 Uhr mit der bekannten „Eisenbahn“. Sich auf einem Mattenwagen „Auf der Eisenbahn…“ singend noch einmal quer durch die Halle schieben zu lassen bildet nach der Stunde den perfekten Abschluss, bevor es anschließend mit Mama, Papa, Oma oder Opa wieder nach Hause geht.

Krabbelkids

Für noch kleinere Kinder gibt es freitags von 10 bis 11:30 Uhr den offenen Treff der „Krabbelkids“. Nicht nur Mütter legen dann im Kursraum der Villa Turnerbund die roten Matten aus, um eine große Krabbelfläche zu schaffen, nein, es gibt auch immer mehr Väter, die Elternzeit nehmen. Hier ist jeder eingeladen sich einzubringen, es gibt kein festes Programm. Es wird zusammen gespielt, geturnt oder gesungen, dabei werden Erfahrungen und Neuigkeiten ausgetauscht. Viele Eltern gehen nach einem Jahr wieder arbeiten und haben dann vormittags keine Zeit mehr. Daher verjüngt sich diese Gruppe ständig wieder und neue Kinder ab 4 Monate sind immer herzlich willkommen.

Neues aus der Tischtennis-Abteilung

In der letzten Spielzeit starteten für den TB Burgsteinfurt fünf Herrenmannschaften und jeweils zwei Damen-, Jugend- und Schülermannschaften. Weil zu Saisonbeginn mehrere Spieler vom TuS Laer nach Stemmert wechselten, hatte die Tischtennis-Abteilung zunächst sechs Herrenmannschaften gemeldet. Das war natürlich sehr erfreulich – aber die 2. Herrenmannschaft musste sich frühzeitig aus der Landesliga zurückziehen, weil durch kurzfristige, studienbedingte Abgänge keine entsprechend spielstarke Mannschaft gestellt werden konnte.

Die restlichen Mannschaften schlugen sich jedoch sehr gut. Neben der 1. Damenmannschaft schafften die 3., 4. und 5. Herrenmannschaft den Aufstieg in die nächsthöhere Klasse. Die 1. Herrenmannschaft scheiterte in der Relegation zur Oberliga leider knapp am Aufstieg.

In den Einzelwettbewerben stachen in der vergangenen Saison besonders Erste-Spieler Christoph Heckmann und Nachwuchstalent Nick Hartmann heraus. Heckmann spielte sich bei den Westdeutschen Meisterschaften in der Klasse Senioren 50 zum Sieg und fuhr obendrein einen dritten Platz bei den Deutschen Meisterschaften im Mixed mit Maria Beltermann ein. Nick Hartmann nahm erst kürzlich beim Top 32 Ranglistenturnier der C-Schüler teil und qualifizierte sich als Zwölfter für das Top 16 Turnier. Wir drücken die Daumen!

Erfolgreicher Nachwuchsspieler: Nick Hartmann

Auch in der Nachwuchsabteilung war diese Saison wieder einiges los – der Aufwärtstrend von der letzten Saison setzt sich fort. Die Trainer im Nachwuchsbereich leisten tolle Arbeit und so können zur nächsten Saison wieder mehr Mannschaften gemeldet werden: Drei Jungen- und vier Schülermannschaften gehen für den TB Burgsteinfurt an die Platten.

1. Herren verpasst den Aufstieg in der Relegation knapp

Die 1. Herrenmannschaft erreichte in der Saison 2016/2017 mit den Spielern Dennis Schneuing, Klaas Lüken, Tim Beuing, Yorrick Michaelis, Christoph Heckmann, Sascha Beuing, Hendrik Arning und Jörg Bäumar in der NRW-Liga einen am Ende allein

aufgrund des leicht besseren Spielverhältnisses gegenüber dem Tabellendritten guten zweiten Platz, der zur Teilnahme an Relegationsspielen am ersten Maiwochenende zum Aufstieg in die Oberliga berechtigte. Am Relegationswochenende trat die Mannschaft bei SV DJK Holzbüttgen gegen den heimischen Oberligisten sowie den Zweiten der NRW-Liga Staffel 2, TTV Rees-Groin, an. Die Mannschaft hatte bei den beiden entscheidenden Saisonspielen leider Verletzungspech, da die Nr. 1, Dennis Schneuing, aufgrund einer Handgelenksverletzung nicht antreten konnte bzw. seine Spiele kampflos aufgab um damit ein zwangsläufiges Aufrücken der Mitspieler zu vermeiden.

Das erste Relegationsspiel gegen Rees-Groin endete 8:8 unentschieden. Hier sind besonders Klaas Lüken im oberen Paarkreuz sowie Yorrick Michaelis und Christoph Heckmann im mittleren Paarkreuz zu erwähnen, die in den Einzeln allesamt ungeschlagen blieben. Das Endergebnis dieses Spiels spiegelte nach Einschätzung der Spieler aber das leistungsgerechte Abschneiden und die Ausgeglichenheit beider Teams wieder.

Im abschließenden Spiel gegen den Oberligisten aus Holzbüttgen zeigte sich der Gastgeber als die klar bessere Mannschaft und gewann auch in der Höhe verdient mit 9:3. Wiederum Klaas Lüken sowie Christoph Heckmann in den Einzeln sowie das Doppel Michaelis/Sascha Beuing erzielten auf Burgsteinfurter Seite die Punkte.

Da der TTV Rees-Groin gegen Holzbüttgen bei der 4:9 Niederlage ein Spiel mehr gewinnen konnte, landete unsere Mannschaft am Ende auf dem 3. Platz. Der Aufstieg in die Oberliga wurde somit verpasst. Auch in der Saison 2017/2018 startet die Mannschaft daher in der NRW-Liga.

In der regulären Spielzeit ragten aus einer grundsätzlich ausgeglichenen Mannschaft mit soliden Doppelleistungen vor allem Yorrick Michaelis im mittleren Paarkreuz und Christoph Heckmann (im mittleren und unteren Paarkreuz) sowie Jörg Bäumer im unteren Paarkreuz hervor. Letztgenannter blieb in der regulären Spielzeit sogar ohne Einzelniederlage.

Die Saison war insgesamt geprägt durch einen, im Vergleich zu den Vorjahren, relativ großen Leistungsunterschied zwischen den Mannschaften der oberen und unteren Tabellenhälfte. Dies zeigen die teilweise deutlichen bzw. hohen Siege, vor allem gegen Mannschaften aus dem unteren Tabellendrittel.

Ausblick auf die Saison 2017/2018

Der Kern der Mannschaft bleibt grundsätzlich unverändert bestehen, wobei die Anzahl der jeweiligen Einsätze einzelner Spieler aufgrund beruflicher bzw. anderweitiger persönlicher/familiärer Verpflichtungen noch offen ist und daher variieren wird. Sascha Beuing, der in der laufenden Saison nach dem gelungenen Start seiner Selbstständigkeit beruflich bedingt nur eingeschränkt mitwirken konnte, möchte in der kommenden Saison wieder häufiger mitwirken. Hendrik Arning als langjähriger,

zuverlässiger Punktesammler möchte familienbedingt kürzertreten und steht in der neuen Saison zunächst nicht zur Verfügung. Er wird sich jedoch, wofür ihm der Verein sehr dankbar ist, weiterhin in gewohnt engagierter Art und Weise mehrmals wöchentlich im Nachwuchstraining einbringen und die erfreulicherweise steigende Anzahl an Kindern mit seiner langjährigen Erfahrung und seinem Wissen begleiten.

Die Abteilung und der Verein können gespannt sein auf die sportliche Entwicklung in der neuen Saison. Nach Einschätzung der Mannschaft sowie mit Blick auf die weiteren Vereine in der NRW-Liga 1 sollte unsere Mannschaft wieder zum erweiterten Kreis der Titelanwärter zählen. Sollte es gelingen, in den wichtigen Spielen die bestmögliche Aufstellung präsentieren zu können sowie eine gute Tagesform zu haben, kann sich der Blick sicherlich auch wieder an die Tabellenspitze und einen etwaigen sportlichen Aufstieg in die Oberliga richten.

Durchmarsch für die 3. Herrenmannschaft

Die 3. Herrenmannschaft lief in der Saison 2016/17 in der Kreisliga auf. Weil die Zweite ihre Mannschaft zurückziehen musste, stießen Maik Hagmann und Winfried Hinrichs als Stammspieler zum Team – und so war der Aufstieg von Anfang an das Saisonziel.

Mit jeweils nur einer Niederlage pro Halbserie behielt die Mannschaft diese Marschroute über die gesamte Saison konsequent bei. Die Meisterschaft war nie ernsthaft in Gefahr und der Vorsprung auf den Tabellenzweiten betrug letztendlich 7 Punkte.

Neben einigen weiteren Spielern bildeten über die gesamte Saison folgende Spieler den Kern der Mannschaft: Maik Hagmann, Winfried Hinrichs, Steffen Huylmans, Harry Libutzki, Michael Kuhn, Marc Lemke und Franz-Dieter Koers.

Super Leistungen und ein gutes Mannschaftgefüge: Die Truppe blickt so durchaus positiv in die neue Saison 2017/18!

4. Herren startet nächste Saison in der Kreisliga

Nach anfänglichen Schwierigkeiten zu Beginn der Saison kam die Mannschaft erst in der zweiten Serie so richtig in Schwung. In der Aufstellung Franz-Dieter Koers, Gerd Lindstrot, Romuald Mevert, Dirk Kolthoff, Volker Overesch, Christian Harmsen, Hermann Lückerath und Winfried Möllers hat die Mannschaft den zweiten Platz in der 1. Kreisklasse und damit die Relegation erreicht.

Und die packten sie – so besiegelte zum Schluss der verdiente Aufstieg in die Kreisliga die erfolgreiche Saison. Eine klasse Teamleistung! Bester Spieler mit einer Bilanz von 21:4 war dabei Winfried Möllers.

5. Herren: Souveräner Aufstieg

In der 2. Kreisklasse hat die an allen Brettern gut besetzte Mannschaft klar die Meis-

M & M GmbH
GmbH

Büroorganisation
EDV und Software
Steinstr. 22
48565 Burgsteinfurt
Tel.: 02551 4988

Alles für Schule und Büro

Getränke Arning

Ihr Service-Partner in allen
Getränke- und Partyfragen!

Getränke Arning GmbH
Ostendorf 47 • 48612 Horstmar-Leer
Telefon: 02558 / 666
www.getraenke-arning.de

SALON SCHOPPE

Ihr Friseur in Steinfurt

terschaft geholt. Zugänge aus der aufgelösten Laerer Tischtennis-Sparte haben sie zu Beginn der Saison verstärkt. Die Neuzugänge fügten sich hervorragend in die Mannschaft ein, sowohl spielerisch als auch menschlich. Somit konnte eine schlagkräftige Truppe zusammengestellt werden.

In der gesamten Saison wurden nur an einem Spieltag Punkte abgegeben. Ersatzgeschwächt (die Bretter 1, 3 und 4 fehlten) kassierte die Truppe eine Niederlage gegen den SVB Dreierwalde II. Dafür revanchierte sich die Fünfte in der Rückrunde mit einem klaren 9:0.

Somit hatte die Mannschaft am Ende der Saison 30:2 Punkte auf dem Konto, ein Vorsprung von drei Punkten auf den Zweitplatzierten und 13 Punkte auf den Drittplatzierten.

6. Herren: Knappe Kiste in der 2. Kreisklasse

Die sechste Mannschaft ist mit insgesamt 21 gemeldeten Spielern in die Saison gestartet, von denen zehn Spieler mehr oder weniger regelmäßig gespielt haben. Zu Saisonbeginn gab es einige Neuzugänge – unter anderem vom TuS Laer –, die sich menschlich und spielerisch super integriert haben.

In der 2. Kreisklasse waren neun Mannschaften gemeldet, so dass jedes Team insgesamt sechzehn Spiele zu bestreiten hatte. Besonders interessant waren die vereinsinternen Duelle gegen die Fünfte, die diese allerdings jeweils für sich entschied. In der Hinrunde hat die sechste Herrenmannschaft lediglich zwei Spiele gewinnen können und – punktgleich mit den beiden nach uns platzierten Mannschaften – Platz 6 belegt.

Die Rückserie konnte sie deutlich erfolgreicher gestalten und fünf Begegnungen für sich entscheiden. In der Rückrundentabelle hat sich die Truppe somit einen hervorragenden dritten Platz erspielt. Zusammengefasst erreichte sie einen guten sechsten Platz, der Drittplatzierte der Abschlusstabelle hat lediglich zwei Punkte mehr geholt.

Mit Ingo Veltel hat die Sechste den erfolgreichsten Einzelspieler der Liga in ihren Reihen, er weist im oberen Paarkreuz eine hervorragende Bilanz von 23:7 Spielen vor. Michael Westhoff hat mit einer Einzelbilanz von 22:9 ebenfalls sehr gut abgeschnitten.

Zum Abschluss der Saison konnten sich die Mannschaft über den Aufstieg der Fünften in die 1. Kreisklasse und über den eigenen Klassenerhalt freuen. Nicht unerwähnt bleiben darf der gelungene Saisonabschluss: Gemeinsam mit den Spielern der fünften Mannschaft feierten alle ausgiebig bei leckerem Grillfleisch und kühlen Getränken im Garten von Steffi und Stephan Haarmann.

1. Damen feiern Aufstieg in die Bezirksliga

Die 1. Damenmannschaft hat sich in der Spielsaison 2016/17 einen starken zweiten Platz in der Bezirksklasse erspielt. In der Aufstellung Pranvera Fazliu, Thi Ngoc Tran Nguyen, Caroline Rewer und Andrea Hergesell erkämpften sich die Damen in einer geschlossenen Mannschaftsleistung 13 Siege

und ein Unentschieden. Nur der Tabellenführer TTV Mettingen war zu stark für die engagierte junge Mannschaft, hier hagelte es zwei Niederlagen.

Mit dem zweiten Tabellenplatz hatten sie sich die Qualifikation für die Aufstiegsrelegation um noch zwei freie Plätze in der Bezirksliga gesichert. Am 6. Mai traten die Damen dann in Galdbeck gegen den FC Schalke 04 und den TTV GW Schultendorf an. Gegen Schultendorf erkämpfte sich die Truppe in spannenden Spielen ein Unentschieden mit einem Satzverhältnis von 29:29. Gegen Schalke 04 hielten die Damen gut mit; am Ende reichte es aber bei der 8:5 Niederlage nicht für einen Sieg.

Nun kam alles auf das Spiel zwischen Schalke und Schultendorf an. Da Schultendorf auch 5:8 gegen Schalke verloren hatte, entschied nun das Satzverhältnis. Und hier hatten die jungen Damen leider Pech, mit einem um nur drei Sätze schlechteren Satzverhältnis den direkten Aufstieg zunächst verpasst zu haben.

Dann kam ganz unverhofft die Nachricht vom Staffelleiter: TTV Mettingen verzichtet auf den Aufstieg – Bahn frei für unsere Damenmannschaft und den Aufstieg in die Bezirksliga. Bei einem gemeinsamen Mannschaftsessen wurde der Aufstieg gefeiert, bevor es wieder zurück zum Training an die Tische ging – denn bekanntlich ist

Freuen sich über den Aufstieg (v.l.): Pranvera Fazliu, Thi Ngoc Tran Nguyen, Caroline Rewer und Andrea Hergesell.

nach dem Aufstieg ja vor dem Kampf um den Klassenerhalt!

Starke Konkurrenz für die 2. Damen

In der Kreisliga musste die 2. Damen gegen insgesamt vier Mannschaften antreten, darunter so starke Mannschaften wie Westerkappeln und Mettingen. Obendrein stand Stefanie Tertelmann dem Team aus Studiengründen nicht mehr zur Verfügung, weshalb es fast nur Niederlagen hagelte. Aber zum Saisonabschluss erkämpfte sich das Team ein Unentschieden gegen Emsdetten.

Leider konnten in der Rückrunde in den drei Meisterschaftsspielen nur drei unserer Spielerinnen antreten. Das war aber aufgrund des Braunschweiger Systems trotzdem möglich, dann eben nur mit einem Doppel. Hoffentlich ist in der nächsten Saison die Motivation größer.

Zum Einsatz in dieser Saison kamen Birgit Krude, Monika Schnieder, Annette Trocke-Bosse, Dorentina Fazliu, Andrea Hergesell und Heidrun Beckmann.

Nachwuchsmannschaften

1. Jugend – Souveräner 4. Platz

Eine souveräne Mannschaftsleistung lieferte die 1. Jugend in der Kreisliga ab. In der Aufstellung Roman Schlitter, Alex Anyanwu, Derk Schulze Horn und Jonas Veltmann gehörte die Truppe während der gesamten Saison zum oberen Tabellendrittel und sicherte sich am Ende einen guten vierten Platz. Leichte Personalprobleme während der Rückrunde verhinderten leider eine noch bessere Platzierung. Vor allem Roman Schlitter, der sich in seiner letzten Jugendsaison im oberen Paarkreuz unter die Top10 der Liga spielen konnte, und Jonas Veltmann – bester Ligaspieler im unteren Paarkreuz – sammelten fleißig Punkte für ihre Mannschaft.

2. Jugend – Grenzen aufgezeigt bekommen

Nach dem überragenden ersten Platz in der 1. Kreisklasse 2015/2016 und dem damit verbundenen Aufstieg startete auch die 2. Jugend in der Kreisliga. Hier wurde schnell klar, dass es doch einen großen Leistungsunterschied zwischen den zwei Ligen gibt, zumal mit Jonas Veltmann noch der Topspieler der Aufstiegssaison an die erste Jugend abgegeben werden musste. So blieb für Marvin Burchert, Marcel und Marvin Schuppert, Justin Hollefeld, Niclas Preiß und Alexander Brinks leider nur der letzte Platz und damit der Abstieg in die 1. Kreisklasse. Dort will die Mannschaft in der neuen Saison aber wieder voll angreifen und „oben mitspielen".

1. Schüler – Sorgenfrei durch die Saison

Eine recht sorgenfreie Saison erlebte die 1. Schüler in der Kreisliga. Im Laufe der Hinrunde setzte man sich früh im Mittelfeld fest und verschaffte sich Luft auf die Abstiegsränge. So schloss man die Hinrunde auf einem soliden fünften Platz ab. Zur Rückrunde wurde die Mannschaft durch

Wir empfehlen unser Haus für Vereins-, Betriebs-, und Familienfeiern
- ✓ regionale Spezialitäten
- ✓ selbstgebackene Kuchen und selbstgebackenes Brot
- ✓ hausgemachte Wurst aus eigener Schlachtung
- ✓ Biergarten 130 Plätze
- ✓ Feste bis 120 Personen
- ✓ 2 Bundeskegelbahnen

Gaststätte Becker's Jan

DIENSTAG UND MITTWOCH RUHETAG
HOLLICH 140, 48565 STEINFURT ☎ 02551/5327

Ludwig Voß GmbH & Co.KG
Heizung
Sanitär

seit 1950

Tel.: 0 25 51 / 55 35
Fax: 0 25 51 / 50 93
info@voss-steinfurt.de
www.voss-steinfurt.de

Die erfolgreichen Teilnehmer und Teilnehmerinnen der Stadtmeisterschaften

Tobias Kintrup verstärkt, der vom SC 28 Nordwalde zum Turnerbund wechselte. Durch eine starke Rückrunde (Platz 3) konnten sich Tim Veltmann, Tobias Kintrup, Lukas Schönebeck, Nick Hartmann und Tom Gärnter unterm Strich den vierten Platz sichern. Veltmann und Hartmann konnten sich dabei sogar in die Top10 der Liga spielen.

2. Schüler – Licht und Schatten

Eine Saison mit Licht und Schatten erlebte die zweite Schüler in der 1. Kreisklasse. Mit der Aufstellung Ole Homann, Erik Meyer, Joel Valentino, Ida Drerup und Jospehine Haberland war die Mannschaft in die Saison gestartet und erlebte eine schwierige Hinserie. Lediglich vier Punkte und damit Platz 7 konnte sich die Mannschaft erspielen, nur Neuenkirchen (punktgleich) und Metelen konnte man hinter sich lassen.

Zur Rückrunde konnte die Mannschaft dann zum einen mit Lukas Schönebeck aus der ersten Schüler und zum anderen mit Luis Roters (weiterer Neuzugang aus Nordwalde) verstärkt werden. So konnte die Rückrunde erfreulich erfolgreich gestaltet werden (Platz 4) und man sicherte sich am Ende der Saison Platz 6 mit deutlichem Abstand zu den Abstiegsrängen.

Stadtmeisterschaften

Ca. 30 aktive Nachwuchsspieler gingen an den Start, um sich den diesjährigen Stadtmeistertitel zu sichern. Sowohl in der Einzel- als auch in der Doppelkonkurrenz gab es einige spannende Ballwechsel und Matches zu bestaunen. Nach einem erfolgreichen Turniertag konnten folgende Spielerinnen und Spieler in ihren Altersklassen den Stadtmeisterpokal in den Händen halten:

- Wiebke Namockel (Mädchen)
- Nick Hartmann (Jungen)
- Maja Lichte (Schülerinnen)
- Lennart Lippen (Schüler)
- Nick Hartmann / Dominik Gaag (Doppel, altersübergreifende Mixed-Konkurrenz)

Tischlerei
Telgmann
Tischlerei Ch. Telgmann
vormals Fänger
Leerer Straße 117 · 48565 Steinfurt
Tel. 02551 5159 · Fax 02551 82791
www.tischlerei-telgmann.de
● Fenster- und Haustüren
● Rollladenbau
● Innenausbau
● Kundendienst

Kurse im TB

Seit dem Umzug in die Villa Turnerbund vor zwei Jahren wurde das Kursprogramm beim TB kontinuierlich ausgebaut und gut angenommen. Viele Sportler wollen sich heute nicht mit einer Mitgliedschaft im Verein binden, sondern lieber flexibel bleiben.

Unsere 7 Kurse in der **„Wassergymnastik"** werden alle sehr gut nachgefragt. Mit Heike Wegjan konnte ein „Profi" für den Montag gewonnen werden; als gelernte Bademeisterin und Physiotherapeutin ist Heike bestens ausgebildet. Aber auch unser Urgestein Brigitte frischt in Fortbildungen immer wieder ihr Wissen auf und holt sich neue Anregungen.

Nach vielen Jahren Zusammenarbeit hat sich Doris Merker komplett selbstständig gemacht und leitet daher ihre **„Rückenschulkurse"** in Eigenregie. Sabine Bernius ist mittwochs noch mit zwei Kursen für den TB dabei, die ab Sommer 2017 in unserem Kooperationskindergarten St. Willibrord stattfinden.

Beim **„Zumba"** konnte Stefanie Pösse als neue Übungsleiterin zusätzlich zu Ramona Hiriza gewonnen werden. Sie bietet einen Kurs am Mittwoch von 20 bis 21 Uhr in der Elisabethschule an.

„Bodyfit, Tae Bo Piano und **Indoor-Cycling"** finden wie gewohnt fortlaufend statt.

Der Winterkurs **„Stabitraining"** bei Manfred Litschmann ist in die Sporthalle der Elisabethschule umgezogen, da der Kursraum der Villa für die Nachfrage zu klein wurde.

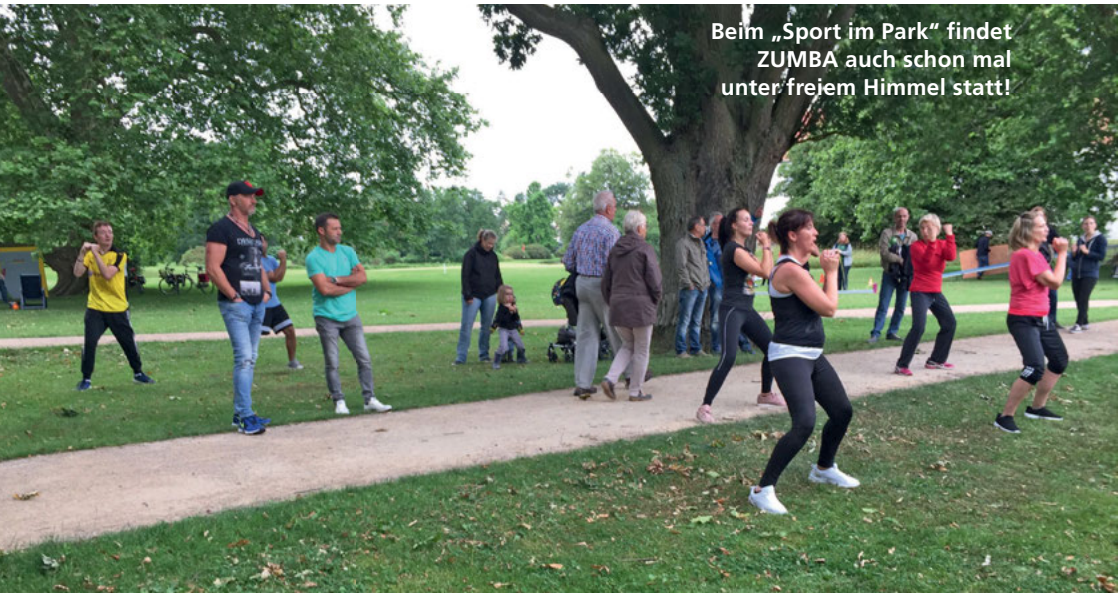

Beim „Sport im Park" findet ZUMBA auch schon mal unter freiem Himmel statt!

Preisüberreichung, von links: Julian Lagemann, Hendrik Disselbeck, Daniela Böke, Uwe Seifert, Max Gerke, Landrat Dr. Klaus Effing

Ein neues Angebot für Männer und Frauen ist seit letztem Herbst das **„Faszientraining"** mit Petra Jeske. Dieses ist ein modernes ganzheitliches Training, das durch gezielten Einsatz von Kleingeräten Blockaden lösen und das Bindegewebe straffen kann. Wiederbelebt wurde „**Step-Aerobic**" durch Kursleiterin Bettina Elfert.

Hebamme Friederike Rummeling führt weiterhin die 6-wöchigen Kurse „**Babymassage**" durch. Säuglinge ab der 6. Lebenswoche fühlen sich dabei richtig wohl, wenn sie im wohltemperierten Besprechungsraum im Obergeschoß von ihren Mamas oder Papas durchgeknetet werden.

Mit dem Angebot **„Starke Kids"** hat sich der Verein im letzten Jahr auf den Kinder- und Jugendsportpreis beworben und gewonnen! Ein hübscher Scheck wurde in feierlicher Runde an die TB Vertreter Uwe Seifert, Hendrik Disselbeck und Daniela Böke überreicht. Dieses Angebot gibt es auch weiterhin beim TB als 7-wöchigen Kurs. Üblicherweise für die Altersklasse 6 bis 10 Jahre, doch nach den Ferien aufgrund der Nachfrage einmal nur für Mädchen im Alter von 10 bis14 Jahre, daher **„Starke Mädels"** genannt. In diesem Selbstbehauptungskurs mittwochs von 17 bis 18 Uhr werden den Mädchen Hilfsmittel an die Hand gegeben, um stark, selbstbewusst und fair durchs Leben zu gehen. Werte werden vermittelt und im Rollenspiel geübt, wie man sich sicher verhält. Es werden Verteidigungen gelehrt, die zur

Deeskalation beitragen und den Mädchen Sicherheit geben.

Nach den Ferien starten noch drei weitere neue Angebote:

• Für Jungen der Altersklasse 8 bis 12 Jahre gibt es montags von 16:45 bis 17:45 Uhr die **„Abenteuerwelle Ringen und Raufen".** Diplom Sozial- und Erlebnispädagogin Brigitte Kamphues bietet den Jungs unter ihrer fachlichen Leitung an, miteinander zu toben und zu raufen, wobei ein Miteinander, ein wertschätzender Umgang und eine verantwortungsvolle Handlungsform im Mittelpunkt stehen. Die Teilnehmer sollen ihre eigenen Kräfte kennenlernen, einschätzen und gezielt einsetzen. Teamaufgaben sowie Kooperations- und Bewegungsspiele sorgen für Spaß, Spannung und Abwechslung.

• Direkt im Anschluss von 18 bis 19 Uhr können sowohl Mädchen als auch Jungen im Alter von 13 bis 17 Jahren den **„Grundkurs Fitness"** besuchen. A-Lizenzinhaber Paul Langenfeld wird abwechslungsreiche Übungen mit Kleingeräten und eigenem Körpergewicht durchführen, die man auch zu Hause machen kann. Training mit Spaß in der Gruppe mit Gleichaltrigen soll im Vordergrund stehen – als Alternative zum Fitnesscenter!

• Freitags von 17 bis 18 Uhr bietet der Verein **„Rehasport für Jugendliche bis 16 Jahre"** an. Für dieses Angebot konnte mit Ramtin Rad ein junger Mann mit entsprechender Qualifikation gefunden werden. Oft genug sind bereits vor oder während der Pubertät Fehlhaltungen und Schmerzen am Bewegungsapparat zu beobachten. Mit gezielten Übungen können die Teilnehmer dem entgegen-

© LSB NRW / M. Grosler

wirken. Mit einer ärztlichen Verordnung entstehen sogar keinerlei Kosten.
Die „**Rehakurse Orthopädie**“ bei Heike Thedieck und Wolfmar Joppich haben sich mittlerweile gut etabliert. Die Kurse sind fortlaufend und neue Teilnehmer sind immer willkommen.

Für **„Rehasportler mit Lungenerkrankungen“** bietet Werner Schwalb donnerstags von 10 bis 11 Uhr einen Kurs mit erstaunlich großer Nachfrage an, für den wir Dr. Maib als betreuenden Arzt gewinnen konnten.

Ein weiteres **„Reha-Angebot Orthopädie“** findet im ***Fit In*** an der Meteler Stiege statt. Inhaberin Petra Günther ist bereits seit 2 Jahren Kooperationspartnerin des TB's. Unsere Mitglieder erhalten in ihrem Fitnesscenter Sonderkonditionen sowohl im Preis, als auch auf Wunsch in der Laufzeit.

Der Abnehm- und Ernährungskurs **„Gesund mit F.R.E.D.“** – eine Kooperation des TB's mit Marathon Steinfurt – wird weiterhin regelmäßig angeboten und ist mit 30 Personen meistens ausgebucht. Es wäre interessant zu erfahren, wie viele Kilos alle Teilnehmer unserer Kurse zusammen abgenommen haben… FRED – Coach Claudia Wiggenhorn versteht es zu motivieren und das Konzept zu erläutern. Für den Bewegungsteil sind dann Michaela und Heike für den TB zuständig, das Outdoor-Walking leitet Renate Mischak vom Marathon Steinfurt. Viele Teilnehmer finden Freude an der Bewegung und bleiben langfristig dabei. Der nächste Kurs startet am 18. September.

Sporteln – das beliebte Familienangebot am Sonntagvormittag

Seit vielen Jahren wird am Sonntag von 10 bis 12 Uhr die Sporthalle der Hauptschule am Bagno in einen großen Erlebnisspielplatz umfunktioniert. Kleine und große Sportler werden eingeladen, zu klettern, zu spielen, zu toben – sich zu bewegen! Man muss kein TB-Mitglied sein, um dieses Familiensportangebot zu nutzen – jeder ist willkommen! Im Laufe der Zeit hat der Verein attraktive Geräte angeschafft, die das Angebot in der Turnhalle erheblich erweitern. Z. B. ist die Rollenrutsche immer ein Magnet für die kleineren Kinder, ebenso die Riesenbausteine und die Bauchschaukel. Für die Größeren gibt es Badminton, Tischtennis oder Floorball. Das Team des TBs plant jeden Termin individuell, so dass jedes Mal etwas Neues zu erwarten ist. Es gibt keine Vorgaben – man kann machen was man will.

Die Termine für das TB-Sporteln

15.10.2017	5.11.2017	3.12.2017	14.01.2018	11.02.2018	11.03.2018
Karate / R+T	Handball	Turnen	Fechten	Leicht-athletik	Bogen-schießen

Neu ab dieser Sportelnsaison: Für jeden Termin ist eine Abteilung zuständig und stellt **zusätzlich zu den gewohnten Aufbauten** ihre Sportart vor. So kann man auch einmal beim Fechten oder Bogenschießen zuschauen und es evtl. selbst probieren.

Außerdem gibt es am 24. Dezember wieder das Weihnachtsspecial „Wir warten aufs Christkind", das wie im letzten Jahr von Dirk Holtmann und seinem Team der Ferienbetreuer organisiert wird. Wer weiß – vielleicht gibt es wieder hohen Besuch…?

Tecklenburger Straße 14
am Kreishaus
48565 Steinfurt

Rottmann
Schuhreparatur

Tel.: 0 25 51 / 43 33

31. Steinfurter Altstadtabendlauf

Laufen kann jeder, laufen kann man immer und laufen kann man überall. Darum ist unser Sport ja auch so beliebt. Dass man je nach Lust und Laune ganz alleine für sich oder in der Gruppe aktiv sein kann, kommt noch dazu. In 90.000 Sportvereinen und unzähligen Lauftreffs, eine Statistik spricht von 3900, kann man sich Grundlagen aneignen, Trainings- und Ernährungstipps bekommen und bei entsprechendem Talent und Fleiß Karriere machen.

Und dann kann man sogar schon als Kindergartenkind erste Wettkampfluft schnuppern, wenn man nämlich zum Altstadt-Abendlauf nach Steinfurt-Burgsteinfurt kommt. Das taten am 10.06.2017 bei besten Wetterbedingungen wieder viele Kinder ab Jahrgang 2011 und jünger allein, an der Hand der Eltern, auf den Schultern von Großeltern oder im Buggy. Im Ziel erwarteten die Nachwuchsläufer beim 27. Gino`s Bambinilauf wie immer eine Urkunde sowie der begehrte Gutschein für ein Eis bei Gino. Der Pokal für die meisten Teilnehmer am Bambinilauf ging in diesem Jahr erstmals an den ev. Kindergarten Hollich, da die Auswertung prozentual durchgeführt wurde. 42 Prozent der Kinder des Kindergartens sind gelaufen – eine ganz starke Leistung! Vom Familienzentrum St. Willibrord sind 40 % der Kinder gestartet.

Aber auch viele Schulkinder kamen zur Veranstaltung, oft initiiert von den Lehrern, und boten überraschend gute Leistungen über 1000 m oder 2000 m. Die mit Abstand am meisten Kinder kamen dabei von der Bismarckschule. Es sind 43 Kinder gelaufen, sogar noch weitere, die sich dann aber mit einem Vereinsnamen angemeldet haben und wir es nicht erkennen konnten. Zweiter

Stepfan Runde von der Kreissparkasse Steinfurt übergab einen großzügigen Scheck als Spende für den Altstadtabendlauf.

wurde der Grundschulverbund Graf-Ludwig/Willibrordschule mit 30 Läufern.

Maria Deitermann von den Stadtwerken Steinfurt überreichte den Gewinnern zusammen mit der Vorsitzenden einen Pokal und ein Preisgeld von 75 €. Vielen Dank an die Stadtwerke für das Sponsoring!

Schüler der weiterführenden Schulen, die vorher im Unterricht am Orientierungslauf zu Umweltthemen erfolgreich mitgemacht haben, konnten im Meldebüro einen Freibadgutschein von den Stadtwerken Steinfurt abholen. Dieser Orientierungslauf für die Klassenstufen 5 bis 10 – initiiert von der ehemaligen Klimamanagerin Pia Niehues – wurde in diesem Jahr zum zweiten Mal durchgeführt. Die Rückmeldungen der Schulen waren durchweg positiv, nur leider war es auch in diesem Jahr schwer, den Bogen von dieser Schulaktion hin zum Altstadtabendlauf zu spannen und noch mehr Schüler zum Laufen zu bewegen.

Wiederholungstäter Bismarckschule: Ehrung der größten Gruppe durch Maria Deitermann (Stadtwerke ST) und Dörte Michels

Der Kindergarten Hollich freute sich sehr über die Auszeichnung!

Richtig eng wurde es besonders beim Start von Lauf 6: 318 Finisher konnten die Organisatoren beim 5 km Jedermann Rennen verzeichnen! Auch hier waren die Siegerzeiten von 21:25 Min. (Anna Senker) bei den weiblichen Teilnehmern und von 16:57 Min. (Tom Thiemann) bei den männlichen Startern beachtlich. Besonders bei den Männern gab es ein enges Finish, Daniel Pugge platzierte sich nur 3 Sekunden und Sebastian Fischer 8 Sekunden nach dem Sieger auf den Plätzen zwei und drei. Bei den Frauen wurde Katrin Weber Zweite und Susanne Straeten Dritte.

Wie schon im letzten Jahr hat der TB Burgsteinfurt Flüchtlinge zum Lauf eingeladen. Mohamad Sahuni vom KSB Steinfurt hat sehr für das Laufevent geworben und

Die Streckenposten im Zielbereich trennen die „Spreu vom Weizen" – rechts geht's über die Ziellinie, links herum in die nächste Runde.

16 Flüchtlinge über die Jedermanndistanz (5 km) vorangemeldet. Gestartet sind dann Ramadan bedingt 8 Sportler aus verschiedensten Nationen. Beim Start machte Mo-

Den Schülerinnen der WK U10 war die Freude beim 1 km-Lauf anzusehen.

hamad mit einem grandiosen Sprint auf sich aufmerksam, besser eingeteilt hat sich Ismael Camara, der für die 5 km 20:43 Minuten brauchte und damit 2. der männlichen U 20 und 11. gesamt wurde.

Eine Herausforderung war auch die Durchführung des 10 km Laufes wegen der 122 Finisher und der Streckenführung, da zahlreiche Überrundungen vorprogrammiert waren und die Läuferinnen und Läufer entsprechend geleitet und erfasst werden mussten. Der zweite Sieger des Fünf-Kilometerlaufes Daniel Pugge gewann die Zehn-Kilometer in 35:46 Minuten, zweiter wurde Ludger Schröer vor Sebastian Fischer. TB – Läufer Tobias Middendorf hielt sich lange in der Spitzengruppe, verpasste das Treppchen als Vierter dann aber knapp.

Die Siegerin Nicole Kons brauchte 45: 06 Min., Lena Teutenmacher und Antonia Köhr belegten die Plätze zwei und drei.

Und wenn die letzte ins Ziel kommende Läuferin erschöpft, aber überglücklich im Ziel verkündet: „Tolle Veranstaltung! Letztes Jahr hab ich hier meine ersten 10 km gelaufen und dieses Jahr war ich 7 Minuten schneller! Danke! Danke!“, dann hat der TB Burgsteinfurt doch wieder alles richtig gemacht.

Lediglich die Zuschauer hätten zahlreicher sein dürfen, denn es wurde durchgängig guter Sport gezeigt und mit einer fachkundigen Moderation und den vereinseigenen Videocliptänzerinnen und Cheerleaderinnen ein schönes Rahmenprogramm geboten und den Finishern ein toller Empfang bereitet.

Mit Glückshormonen ins Abenteuer

Zum 5. Steinhart500 2016 und Ausblick auf den 6. Steinhart500 am 12. November 2017

Wenn man bei der Ausgabe der Startunterlagen, in der Cafeteria oder an der Startlinie als Helfer und Organisator die Ohren offen hält, gewinnt man schnell den Eindruck, dass viele Fußkranke oder Fast- Invaliden beim Steinhart500 an den Start gehen wollen. Doch wenn der Startschuss fällt, geschehen auffallend viele Wunderheilungen. Anscheinend helfen Glückshormone und der Endorphin-Ausstoß doch, dass das Vertrauen in die eigene Stärke und Leistungsfähigkeit zurückkommt.

Wie sonst ist der folgende, wirklich passierte Dialog zu erklären? Ein Läufer kurz vor dem Zieleinlauf für die 28 km: „Die Strecke ist ja soooo geil und mir geht's ja soooo gut! Darf ich noch 'ne Runde machen?"

Er durfte, denn er hatte das sehr beliebte Flexticket gebucht. Damit konnte er auf der Strecke entscheiden, wie viele Runden er laufen will und kann und kommt immer in die entsprechende Wertung.

Tatsächlich stellte er dieselbe Frage eine Runde später nochmals und durfte selbst-

SOLÍDO

Bauen im Bestand

- Abdichtung
- Betonsanierung
- Bodenschutz
- Denkmalschutz
- Fassadenschutz
- Rückstau/Starkregenschutz
- Windenergieanlagen

Bautenschutz GmbH
Goldstraße 47, 48565 Steinfurt
Fon 0 25 51/7 04 80
www.solido-steinfurt.de

VENTOclean.de

Trockene Räume für Ihr Wohlbefinden

TÜV · zert. Wasserschaden-, Brandschaden und Schimmelpilzsanierung

VENTOclean GmbH
Gebäudetrocknung im
HANDWERKSZENTRUM
Goldstraße 47, 48565 Steinfurt
Tel. 02551/70480
info@ventoclean.de

verständlich wieder weiter, da er im vorgegeben Zeitlimit war. Überglücklich kam er nach 56 km ins Ziel und strahlte nur noch. So eine lange Strecke war ihm erstmalig gelungen! Und das auf der anspruchsvollen, „steinharten" Strecke!

Auch ist dieser Läufer sicherlich der beste Beweis dafür, dass die meisten Marathonis nicht gegen einen Gegner laufen, sondern nur gegen sich. Oder, eigentlich für sich! Abenteuer sind eben selten geworden in unserer technisierten Zeit. Wenn da die Teilnahme beim Steinhart500 zu so einem Abenteuer zählt, ist uns als Organisatoren dies nur Recht. Dafür lohnt sich die viele Arbeit, die zahlreichen Vorbereitungen, die detaillierte Planung… und natürlich steht der Termin für die nächste Auflage schon fest.

Am 12.11.2017 startet die Veranstaltung zum 6. Mal und alle sind eingeladen mitzumachen. Ob als HelferIn oder AthletIn! Die Strecke wird unverändert bleiben, dazu ist das Feedback der bisherigen Läufer und Läuferinnen eindeutig. Auch die Konzentrierung des Wettkampfzentrum, der Messe und der Cafeteria im Zelt in Start-Zielbereich kommt ausgesprochen gut an. Wer jetzt noch mehr erfahren möchte oder einen Rückblick auf vergangene Jahre halten will kann dies tun unter: **www.steinhart500.de**

Ach ja, die ersten Anmeldungen für 2017 gibt es natürlich auch schon! Und erstmals gehört unser Ultralauf über die 56 Kilometer zu einer Cup-Wertung der Deutschen Ultra Vereinigung (DUV). Darauf sind wir sehr stolz, denn Bewerbungen dazu gab es deutschlandweit viele.

cyran.de

Ferienbetreuung beim TB

Ein erfolgreiches Format erreicht eine neue Größe!

Wie im vergangenen Jahr wurden auch in 2017 die seit Jahren erfolgreichen Ferienangebote „Camp Kunterbunt" (2. Osterferienwoche) und zweimal die „10 tolle Tage" (Sommerferien) durchgeführt. Auch die Betreuungszeiten (09:00–16:00 Uhr) wurden beibehalten. Ostern hatten wir wie gewohnt die Willibrordhalle und im Sommer die Hauptschulhalle als Standort. An mehreren Planungsterminen wurden die Maßnahmen von einigen erfahrenen und einigen neuen Betreuern geplant. Neue Betreuer wurden auch dringend gesucht, da im Vergleich zu 2016 über alle Maßnahmen hinweg eine 43%ige Steigerung der Anzahl der teilnehmenden Kinder zu verbuchen war. So wurden das Camp Kunterbunt mit 52 Teilnehmenden (39 in 2016) und der erste Durchgang der 10 tollen Tage mit einem Rekordwert von 97 Teilnehmenden (64 in 2016) durchgeführt. Bei Redaktionsschluss (zwei Wochen vor Beginn des zweiten Durchgangs) lagen für die zweiten 10 tollen Tage auch schon 74 (51 in 2016) Anmeldungen vor. Alleine die große Anzahl der teilnehmenden Kinder stellte eine ganz neue Herausforderung dar. Diese Herausforderung wurde von dem Betreuerteam aber souverän gelöst! Nun zu den Maßnahmen im Einzelnen:

Camp Kunterbunt

Von Osterdienstag, 18. April bis Samstag, 22. April verwandelte sich die Willibrordhalle wieder in das Camp Kunterbunt. Hier war uns das Wetter wohlgesonnen, so dass wir unser geplantes Programm ohne große Änderungen durchführen konnten. Ein bewährter Mix aus Spielen draußen („auf der Jagd nach Mr. X", „nicht Aklepo" oder

auch Fotorallye (der Arbeitstitel „nicht Aklepo“ hat sich irgendwie etabliert), Schnitzeljagd,) … Angeboten in der Halle (Kicker, Billard, Kreativbereich, Spiel und Sport, …) und Ausflügen (Besuch des Steinfurter Kinos und Fahrt zum Aquadrome Erlebnisbad in Enschede) wartete auf die Kinder. Neu in diesem Jahr war, dass die Stadt Steinfurt keine Hallenübernachtung mehr genehmigt. Da dies aber für viele Kinder ein Highlight des Programms darstellte, haben wir nach einer Alternative gesucht. Mit unserem Kooperationspartner, dem Familienzentrum St. Willibrord, wurde eine sehr gute Lösung in unmittelbarer Nähe gefunden. So konnte die von vielen Kindern gewünschte Übernachtung doch noch durchgeführt werden. Vielen Dank an das Team des Kindergartens hierfür an dieser Stelle. Durch die räumliche Trennung von Schlafbereich (Kindergarten) und Spiel- und Bewegungsbereich (Halle) konnte sogar viel besser auf das individuelle Schlafbedürfnis der einzelnen Teilnehmenden eingegangen werden. So sind z.B. einige der jüngeren Kinder auf zwölf Stunden Schlaf gekommen, was bei der Übernachtung in der Halle in der Vergangenheit nicht möglich war. Somit hat sich die Struktur des Camp Kunterbunt durch das Verbot der Hallenübernachtung sogar noch verbessert.

10 tolle Tage

Wie gewohnt fand der erste Durchgang in den ersten beiden Ferienwochen (17.07.–28.07. jeweils Mo.–Fr.) statt. Auch hier gab es einige strukturelle Änderungen: Zum einen waren aufgrund der großen Anzahl der Teilnehmenden nicht mehr alle Betreuer für alle Kinder zuständig sondern Klein-

gruppen von 12–15 Kindern standen jeweils zwei – drei Bezugsbetreuer zur Seite. Dadurch konnte ein reibungsloser Ablauf auch bei nahezu 100 Kindern gewährleistet werden. Nach der Gruppenfindung am ersten Tag gab es zum nächsten Tag einige wenige Wechsel in den Gruppen. Danach blieben die Kleingruppen aber konstant. Wie beim Camp Kunterbunt sollte auch hier ein bunter Mix aus Aktionen draußen, Spielen drinnen und Ausflügen stattfinden. Hier hat uns aber das Wetter einen Strich durch die Rechnung gemacht. So musste dank des vielen Regens einiges am Programm (teilweise sehr kurzfristig) umgestaltet werden. Dies führte zu etwas mehr Stress bei den Betreuern. Die Kinder waren aber auch mit dem umgestalteten Programm, wie aus den Rückmeldungen zu entnehmen, sehr zufrieden. Insbesondere die kurzfristig noch entwickelte Spielshow 1, 2 oder 3 wurde mit Begeisterung aufgenommen und umgesetzt.

Einzig bei den Tagesausflügen hatten wir Glück mit dem Wetter. Beim Besuch des Ketteler Hofes in Haltern blieb es trocken. Auch der Tag im Neuenkirchener Waldfreibad (das Steinfurter Freibad hatte aufgrund der Sanierung leider geschlossen) konnte, zumindest von oben, trocken über die Bühne gehen. Viele Kinder äußerten schon den Wunsch auch im nächsten Jahr wieder nach Neuenkirchen zum Schwimmen zu

fahren, so dass dies durchaus ein fester Programmpunkt für die Stadtranderholungen werden könnte. Das Verbot der Hallenübernachtung betraf uns leider auch bei den 10 tollen Tagen. Trotz intensiver Bemühungen konnte hier keine Alternative gefunden werden, so dass dieser von vielen Teilnehmenden nachgefragte Programmpunkt leider komplett ausfallen musste. Ansonsten wurde auch bei den 10 tollen Tagen Mr. X gejagt, nicht Aklepo gespielt, ein Pyramidenturnier durchgeführt, von nahezu allen das Sportabzeichen abgelegt, beim Kistenklettern Grenzen überwunden, mehrere Turniere gespielt, eine Olympiade durchgeführt u.v.m.

Am letzten Tag waren die Termine für das nächste Jahr schon auf der Infotafel zu sehen. Dies wurde von vielen Eltern belagert um die Daten zu notieren oder abzufotografieren. Dies ist, neben den Rückmeldungen der Kinder und der Wahrnehmung des Betreuerteams, ein Indiz dafür, dass die 10 tollen Tage ein voller Erfolg waren. Die Termine für 2018 sind (vorbehaltlich der Hallengenehmigung):

Camp Kunterbunt:
03. April – 07. April 2018
(Ferienwoche nach Ostern)

10 tolle Tage:
1. Durchgang: 16.–27. Juli 2018
(Ferienwoche 1 & 2)
2. Durchgang: 13.–24. August 2018
(Ferienwoche 5 & 6)

Vielen Dank an alle Beteiligten, welche die Ferienmaßnahmen des TB zu dieser Größe und diesem Erfolg verholfen haben.

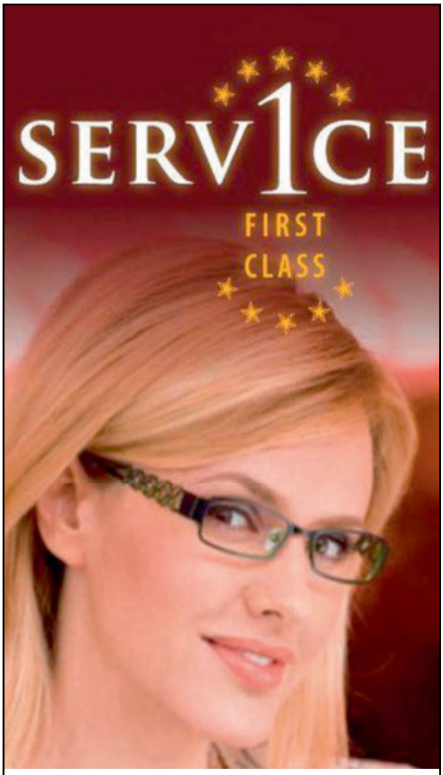

BRILLEN BECKER
OPTIC ACTUELL

Baumgarten 10
48565 Steinfurt
Tel.: 0 25 51 / 34 20

Welle 4-6
48356 Nordwalde
Tel.: 0 25 73 / 48 23

info@brillen-becker.de
www.brillen-becker.de

Integration – der Turnerbund Burgsteinfurt als Stützpunktverein

Seit der großen Flüchtlingswelle Ende 2015 beschäftigt sich der TB mehr denn je mit dem Thema Integration. Auch vorher waren immer schon in allen Abteilungen Menschen mit Migrationshintergrund willkommen, doch nun galt es, größere Aufgaben zu erfüllen. Durch den Zusammenschluss vieler Steinfurter Vereine zur „Sporthand Steinfurt" wurde zunehmend Öffentlichkeitsarbeit geleistet. Das große Problem für alle war, unsere Angebote an die Flüchtlinge heranzutragen. Aus Datenschutzgründen weiß man nicht wo die Menschen wohnen, zudem ist die Sprachbarriere doch zum Teil erheblich.

Durch den oft ehrenamtlichen Einsatz vieler Steinfurter und die Professionalisierung mittels des Integrationsbeauftragten Ramtin Rad vom KSB gelingt es jedoch mittlerweile recht gut.

Acht Sportler aus verschiedensten Nationen sind der Einladung des Orga-Teams gefolgt und gingen beim 5 km-Jedermannlauf des 31. SAA 2017 an den Start.

Grundlage des Sports im TB für die Flüchtlinge ist ein Abkommen des LSB, dass sie als beitragsfreie Mitglieder geführt werden können und trotzdem kompletten Versicherungsschutz genießen. So nehmen beim Turnerbund Menschen mit Migrationshintergrund am Handball, Tischtennis, Karate, Leichtathletik und Hip Hop teil. Aber auch in den Ferienfreizeiten, beim Indoor-Cycling und der Wassergymnastik haben wir Teilnehmer aus fremden Ländern.

Ein einzigartiges Angebot im Umkreis bieten unsere Übungsleiterinnen Gisela Pachnicke und Bircan Ünlü an: Freitags findet von 16 bis 17 Uhr im Kursraum der Villa Turnerbund **„Sport nur für Flüchtlingsfrauen"** statt. Wenn gewünscht, werden dann die Fenster abgedeckt und Vorhänge an den Türen angebracht, damit sich die Frauen ungestört fühlen. Sie sind oft sehr schüchtern, tauen aber schnell auf und sind mit Musik, kleinen Spielen und Gymnastik zu begeistern. Oftmals sind auch kleine Kinder mit dabei, wenn eine Betreuungsmöglichkeit fehlt – alles kein Problem! In den Wintermonaten haben wir die Teilnehmerinnen sogar mit unserem Bulli abgeholt, um ihnen den Anreiseweg zu erleichtern. ***Neue Gesichter sind herzlich willkommen!!*** Unser dreisprachiger Flyer soll dafür werben.

Wie schon im Vorjahr haben auch Flüchtlinge bei unseren Laufveranstaltungen teilgenommen. Sowohl beim Steinhart 500 als auch beim Altstadt-Abendlauf hat Mohammad Suhani für Werbung und Anmeldung gesorgt (mehr beim Altstadtabendlauf).

Seit diesem Jahr ist der TB offizieller **„Stützpunktverein Integration"** und darf das Logo verwenden. Wir bekommen über fünf Jahre Zuschüsse für unsere Arbeit, was letztendlich ausschließlich den Flüchtlingen zu Gute kommt. Schon im Jahr 2016 haben vier unserer Mitarbeiter an der Fortbildung „Fit für die Vielfalt" teilgenommen und auch in diesem Jahr im September werden sich Weitere qualifizieren. Aber auch die Qualifikation von Übungsleitern mit Migrationshintergrund ist uns ein wichtiges Anliegen. Der Moldawier Nicolai Railean hat die Übungsleiter C- Lizenz begonnen und wird bereits beim Kinderturnen eingesetzt. Mit Alen Shamtin wird Ende September ein junger Bulgare ein Praktikum im TB absolvieren.

Sport für Flüchtlingsfrauen

Wann:	Freitags von 16:00-17:00 Uhr
Wo:	Wettringer Str. 6, 48565 Steinfurt
Kontakt:	Geschäftsstelle des TB Burgsteinfurt Dörte Michels, 02551 7632

Jeden Freitag von 16 bis 17 Uhr bietet der Turnerbund Burgsteinfurt in der Villa Turnerbund ein Bewegungsangebot für Flüchtlingsfrauen an. Dazu werden die Fenster im Kursraum zugezogen und Vorhänge vor den Eingangstüren angebracht, damit sich die Teilnehmerinnen ungestört fühlen.

Die Übungsleiterinnen Gisela Pachnicke und Bircan Ünlü leiten diese Gruppe. Hier wird neben dem Sport auch viel gelacht, getanzt und es werden kleine Spielchen durchgeführt. Weitere Teilnehmerinnen sind herzlich eingeladen!
Die Teilnahme ist kostenlos.

الرياضة للسيدات اللاجئات
الزمان: الجمعة من الساعة 16:8 - 17:8
المكان Wettringer Str. 6, 48565 Steinfurt
هاتف Dörte Michels, 02551 7632
مكتب نادي TB Burgsteinfurt

كل يوم الجمعة من الساعة 16-17 في فيلا نادي Turnerbund الرياضية. يوجد في الصالة ستائر لكل النوافذ وأيام أبواب المدخل حتى لا يتمكن المشاركات من رؤية ما يحدث.
تقوم المدربة Gisela Pachnicke والمدربة Bircan Ünlü بإجراء العاب رياضية كثيرة للجلوس والرقص وممارسة الألعاب الصغيرة. يستمر ذلك وجود نشاطات جديدات معنا! الانتساب مجانا!

ورزش و سرگرمی برای خانمهای مهاجر و پناهنده

زمان: هر جمعه از ساعت چهار تا پنج (16:00 - 17:00 Uhr)

مکان: Wettringer Str. 6, 48565 Steinfurt

تلفن دفتر باشگاه: Dörte Michels 02551 7632
۰۲۵۵۱ ۷۶۳۲

خانمهای مهاجر و پناهنده می توانند هر جمعه در باشگاه ورزشی Turnerbund Burgsteinfurt از ساعت چهار تا پنج بعد از ظهر (16:00 - 17:00 Uhr) در کلاس ورزش شرکت کنند.
در فضایی که کلاس ورزش برگزار می شود فقط خانمها اجازه ورود دارند. کفش پرده ها و درها بسته می شوند که شرکت کنندها آسوده باشند.
نام مربی این گروه خانوم Gisela Pachnicke و خانوم Bircan Ünlü است.
در این کلاس فقط ورزش خواهیم کرد. کلی میخندیم می رقصیم و با بازی های شاد سرگرم می شویم.
ما خانمهای مهاجر و پناهنده را به کلاس ورزش دعوت میکنیم.
شرکت در کلاسهای ورزش رایگان می باشد.

Foto: LSB NRW | Andrea Bowinkelmann

Zucchini in roher Tomatensauce
von Beate Landrath

Zutaten für 4–6 Personen:

1,5 kg nicht zu große Zucchini
Salz
3/8 l passierte Tomaten
¼ l Olivenöl
3 Knoblauchzehen
schwarzer Pfeffer aus der Mühle
4 Bund frisches Basilikum

Zubereitung:

Zucchini waschen und der Länge nach in ½ cm dicke Scheiben schneiden. Die Scheiben auf Küchenkrepp ausbreiten und dünn mit Salz bestreuen. Zucchini so in 15 Min. Wasser ziehen lassen.

In der Zwischenzeit die passierten Tomaten mit 1/8 l Öl verquirlen. Knoblauchzehen pellen, in den Tomatensaft pressen, herzhaft salzen und pfeffern.

Zucchinischeiben trocken tupfen, Basilikumblätter von den Stielen zupfen. Das restliche Öl in einer großen Pfanne erhitzen. Zucchinischeiben darin portionsweise von allen Seiten braun braten, danach wieder auf Küchenkrepp ausbreiten.

Zucchinischeiben mit dem Basilikum in eine Auflaufform schichten, mit der Tomatensauce übergießen und zugedeckt eine Nacht durchziehen lassen.

Dazu passt Baguette und ein feinherber Weißwein.

Die Tomatensauce rundet das Grillfleisch statt Ketchup sehr gut ab – mmmh, lecker!!!

Ich wünsche euch einen guten Appetit.

7	9			5	8	2		
		4	6		7		5	8
5		3			2	6	7	
	4		2	7		5		6
	3	9	5			1	8	
6	7			1	9			2
9			7		1			4
	6	8			5	7		
3		7	4	8			2	5

		3		5			7	9
2			6			1	5	
	8	9		2	1			
1				7	8	9		6
9		8	2					5
	2			4		8		
8		5		6	2		9	
	9		5		7	6		1
7			4				8	

Wenn man einen Finanzpartner hat, der gute Ideen, engagierte Projektstarter und mögliche Spender aus der Region zusammenbringt.

Erfahren Sie mehr auf unserer Spendenplattform:
einfach-gut-machen.de/ksk-steinfurt

Kreissparkasse
Steinfurt

innogy

Nie mehr Eisfüße.

Moderne Heizung ohne Anschaffungskosten*
mit Ganz-einfach-Garantie.
Mehr unter **innogy.com/eisfuesse**

* innogy wird Eigentümer der neuen Heizung und liefert Ihnen Wärme. Sie zahlen nur einen monatlichen Servicebeitrag sowie Ihren tatsächlichen Wärmeverbrauch.